盛京時報

大正十三年五月十三日
中日紀祝大典休刊
本報價目　每張銅幣八枚　每月現大洋八角　▲外埠連郵費　每月現大洋九角　半年現大洋五圓二角　全年現大洋拾圓
告白刊資　一行五號字十五字起碼　刊資一日每行現大洋壹圓　長期另議
陰曆…四月廿七日
發行人　宮川貫作　編輯人　菊池貞二　印刷人　石原庄太郎　發行所　盛京時報社　大連　盛京時報支社

論說
民胞物與(丙)

張橫渠先生的『民胞物與』說。就是現在所說的『惟愛主義』。大凡念過兩天書的。人人都會說這句話。但是人人雖會說。到了言到實行上。那就很難了。雖然難。難道日頭上瞎說會子便算了麼。歸結還是得去實行。因時代和潮流的關係。這種主義。總是要實現的。如今若大聲疾呼說。我們得實行惟愛主義。一定有許多老先生。必疑惑這不定又是由那里傳來的新學說。如今我們不說新的。把張子西銘上一句話抓來作題目。或者便是道學先生。也肯寓目的。

現在一切學說。合經中國先哲道破的太多了。可惜一般學者。天天去言性理。却不曉得如何去盡性理。自己把自己囚起來。不但不知人的性理。連自己的性理差不都喪失了。成了廢人一般。試思聖人之道。是利人利物。是利社會國家。利天下世界的。若人人都成了一個呆人麼。人。如何能利人利物。可見人羣共同的運動。活潑潑的爲人類爲生物去服務。那是聖人最大的目的。但是這種精神。不以『愛』字爲前提。萬不會實現的。所以張子說『民胞物與』。意思說不但同類的人可愛。便是與我們不同類的物。也應當愛。因爲物也與我們有利害關係的。這正是確確實實的一種社會主義。社會運動。固不必遠法泰西。只把這些道理去實行。中國的社會。立刻便能改觀。

我們試思現在人民。有人愛嗎。不但不愛。差不多對於人民的心理。連民字都不承認。也不過與物看成一例便了。民胞還作不到。那里還說到物與。所以有開闢下等妓區大賣人肉之龜鴇一類的人。即有虐待牲畜之大車行。人以四等妓不算人而貨其肉。則雖怪獄車之牲畜。恣意虐使。毫無憐憫愛惜之心也。人不以姣爲人。人更安能以物爲物而引爲吾與乎。以無愛力之社會。因循之人心。朝日道德。暮日慈善。是眞老虎披袈裟之類也。對於當道。吾豈敢說法哉。吾惟望從事社會運動者。以『民胞物與』爲懷。勿空言。但有實行一二事而已。

贛議會再請查辦蔡成勳

據政界確息。贛省各法團驅蔡之決心。似已日形堅決。昨贛議會又具呈府院並函贛籍國會議員。陳述蔡之私行借欵証據。要求政府即行派員查辦。其文如下。(上略)日前蔡成勳密令其弟成貽秘書長楊侗。在外私訂條約。其致安變黃五齋電稱。已被本會印爲影片。今謹呈閱。其文曰。安慶黃五齋先生鑒。皓快電敬悉。欵事弟等前在京提商條件。計額一百萬元。九三交欵。期限兩年還清。月息一分三厘。贛省兩銀行担保。前途如對於以上條件。完全承認。即請閣下來贛簽約。楊侗蔡成貽叩等語。應請即行派員查辦云云。

國會忠告法國新議員
▲希望退還賠欵勿以金法郎償付

北京消息云。據最近電訊。此次法國新選舉之結果。左黨勝利。勃利安赫禮歐班樂衛等。均當選爲議員。勃等對華感情甚好。今後法國對華方針。或較可樂觀。我國國會議員。胡祖舜等。以金佛郎案。爲目前中法兩國間難決之問題。深望法國新當選之議員。即能改善法國現政府之態度。毅然捐除用金交付之成見。而增進兩國之交誼。特電遞勃等。表示賀忱。並示預進忠告之意。玆覓錄原電如左。

巴黎勃利安。赫禮歐。班樂衛三君。並轉左黨諸公鑒。聞諸君以得國民同情。兩獲選舉勝利。同人等敢代表中華民國。爲諸君賀。唯同人等不能已於言者。前以貴國政府決定退還貴國應得之庚子賠欵一案。今同人等希望貴黨諸君。改善現政府强以用金貨交付之辱我民國國民之態度。而完全取法美利堅兩次退還之先例。光明磊落。以增進兩國之友誼。是則諸君今後之責任也。同人等今以最誠懇之意。豫進忠告。即希鑒察爲荷。中華民國國會議員胡祖舜。郭同。馬驤。牟琳。葉夏聲。呂復。王乃昌。羅家衡。王敬芳。李載賡叩。

陸榮廷討沈鴻英電

桂戰發生後。陸榮廷分子員日發出通電一則。宣布討沈。原文照誌如下。

(銜略)均鑒。榮廷自去歲十月勉徇衆請。出辦廣西全省善後事宜。當即畫定區域。遴委善後處長。各專責成。期在統一內部。以便整理地方。復承桂林人民籲請。來桂巡視。抵桂時據沈鴻英所部鄧師長瑞徵面請。以沈奉命援粵。擬懇以桂林平樂兩屬爲該軍後方各部暫作屯駐給養之地。當以該軍効力中央。留駐部隊。本可通融。該部又原屬桂軍。就地籌濟火食。亦應推情給予。惟該軍職在進取。調發不時。雖負地方責任。善後各事。任由善後處長負責。再四磋商。經指定平樂全屬。爲該軍屯駐地點。俾得接近粵方。以便向外發展。並將平樂全屬財賦收入。悉數撥歸該鄧師長管理。以資給養。其餘留駐桂林各屬隊伍。仍由善後處按月撥給火食。以資接濟。該部初無異議。乃沈鴻英忽以爭防索餉爲名。將在粵防地。概付敵軍。受孫僞命。率其全部。反戈攻桂。榮廷以其夙受卵翼。近且効順中央。是以遇事容納。冀其悔過遷善。乃狼子野心。悍然反噬。竟率所部。圖攻桂林。所過地方。縱兵騷擾。奸淫擄掠。無所不爲。各屬人民。恨之刺骨。諸將領義憤所激。忍無可忍。誓與宣戰。以衛地方。全省軍官。亦以其逆迹暴露。師出聲討。該員反覆性成。屢次叛變。行同梟獍。海內皆知。此次倒行逆施。又復背叛。爲人民之公敵。即爲全國所共棄。我同袍與師討賊。爲國家誅此元惡。即爲吾鄉除一敗類。特恐遠方不察。易淆觀聽。謹此宣言。即希明鑒。陸榮廷眞印。

日記長篇 廿載春夢 八八(獅碣)

第十一章　甲寅

畧事修理。即行遷居。二作宿室。一作儀堂。備一五十餘歲之老嫗。爲炊應門而已。余之舊寓所。仍未辭退。鎭日往來於兩間。晉通招待。依然城內。非至交弗引於新居也。

時吾校距卒業之期。僅數月矣。忽來一插班生丁石溪。係某當局之姻誼也。丁爲登州望族。財雄數千萬。少年修偉。精明幹練。惟因嬌慣失學。畧識之無。中小學均未畢業。所以能一躍而濟專門之階級者。乃情面攸關耳。

丁氏入校後。全班反對。校長及教務長。爲之疏通者再。諸生仍憤憤。丁因是不得不擇學生內之重要分子。以便交納。而緩攻擊之聲浪。經某者吹余名入丁之耳鼓中。特造余寓拜訪。詳敘閥閱余家與丁氏。尚涉舊戚。伊遂亟意聯歡。

翌日余往答拜。見其寓所。凡二十餘間。傳達室接待室。議會室。寄宿室。設備富麗。僕從如雲。視諸顯官府第。炫赫倍之。余在客廳小坐片時。現任文武官吏。如廳長、道尹、旅長、團長。以及軍省兩署參謀、副官、科長、科員。前來造訪者。絡繹不絕。某氏求伊担任若干股。某氏求伊假貸若干金。承諾者有之。拒絕者有之。總之奔走於丁氏之門者。咸惟利是逐。丁皆淡然輕視。似不以若輩之勢力在意。惟對余優渥。悉如貴賓。當設盛筵。留余午餐。席間有范子潔太史。王槐月司長。並招書。丁福然議員。王所識者。僞全福班小金。吉祥班小舜。餘則不憶姓名矣。月卿是時。已不便出局。衆人又慫恿不已。因思桂卿班程桂寶。歌妓十餘人侑酒。曾與余有一度之緣。遂折簡邀之。應招而來。觥籌交錯。酬應盡致。(未完)

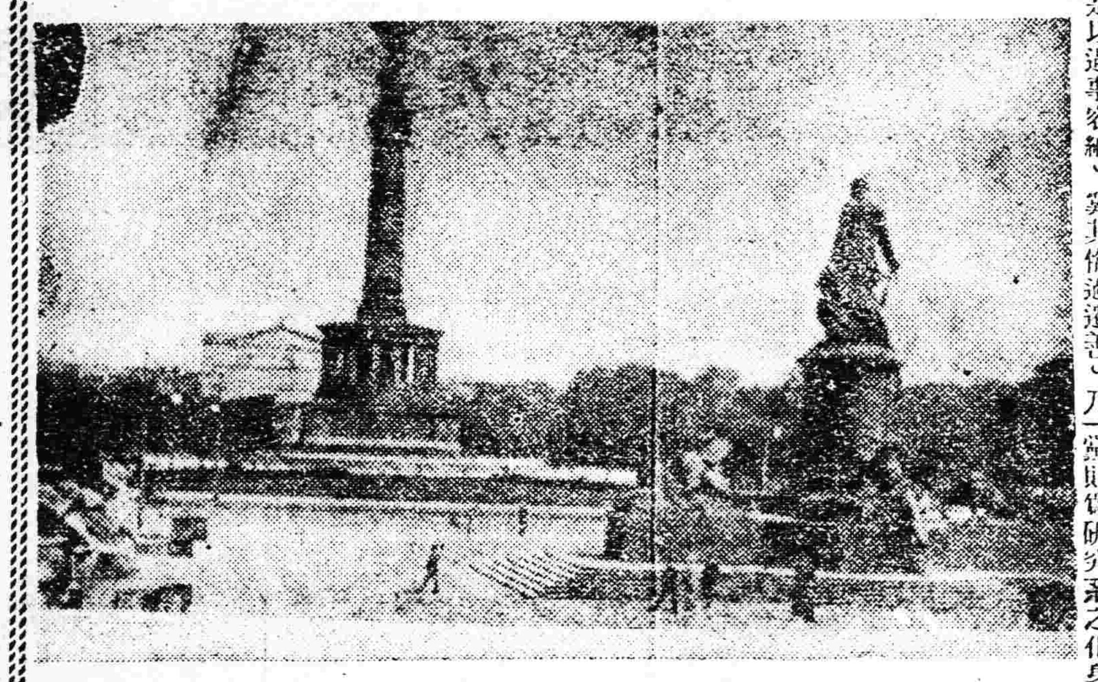

伯林風景(2)
畢士麥銅像與戰勝塔
……做霜庵寄自伯林……

又將有新政黨出現

近日國會中。載往返於府後政局之變化。故此一不信任案。彼一彈劾查辦案。府方某人。亦有乘時而起之意。於頭髮馬蜂兩黨外。擬另組織一新政黨。由錢某分頭接洽。近日各方奔走。四處聯絡。其基本黨員。現已達七八十人。蓋頭髮黨係憲政之化身。多爲衆院議員。馬蜂黨則爲研究系之化身。多爲參院議員。此兩黨時錢某所承辦之黨。則專吸收其他各小政團。及未網羅於頭髮馬蜂兩黨之中。由此以觀。則府方某人之計畫。可推而知。此外最奇突者。聞某方近亦不專事武力。兩從事政黨之組織。前日特召湖南衆議員鄭某前往商洽一切。刻下鄭某歸來。亦已各方牽線爲某方組織政黨之進行。并聞某方所供給之黨費。爲數頗鉅云。

使團致外部之三牒

據華北明星報載稱。最近外交團。各使署方面致外交部之通牒。共有三起。(一)上星期三領袖公使致牒外部。催覆外交團四月五日關於商標法之通牒。(二)上星期六美公使致牒外部。要求對於匪殺丁世謙案。加以注意。從嚴懲究。並要求當局對於美國僑民妥爲保護。(三)英使亦致牒外部抗議匪劫擄馬開氏。要求政府從速設法營救。至政府要求外交團核議臨案賠償之通牒。外交團方面尚未準備作覆云。

中山之壯語
▲仍願爲國犧牲

孫文逝世謠傳。證明不確後。而病勢亦漸次告痊。玆據滬訊云。留滬國會議員前得孫文病耗。紛紛去電慰問。現聞滬國會議員通訊處接孫文由粵來電申謝慰問。該電原文略謂。文前以冒雨講演感受風寒。辱承諸公紛電慰問。感愧交併。現經德醫調理。已告痊愈。用特專電奉告。以紓廑念。並表謝悃。仍願諸公努力奮鬥爲國犧牲。文不敏願隨諸公後。孫文有申刻。

將與大獄說
顧宅炸彈案

近日外間發生之吳稚暉通緝案。取締學生案。通令緝探共產主義。及工團事。漢口捕獲師大教授案。已與顧氏炸彈案。併爲一起。北京大學教授李某。現已出京。暫避風潮。並聞慈慧殿某親俄要人。亦因有嫌疑。爲軍警暗中監視。並聞某巡閱部下白某。亦被嫌疑。以是連日工人方面。教育界方面。外交界方面。一部分人物多爲之恐慌。如再有人挑撥。恐將因顧宅炸彈案而興大獄云。又聞此次漢口全國運動會。頗爲政府所注意。熊希齡出京赴漢。亦有人疑其鼓動云。

廣告

聲明作廢
四月十一日由長春官銀號匯至開原驛官銀號奉洋一百零三元匯票五千八百號旋因遺失登報聲明作廢無論中外人士拾得概作無效
開原王撫臣啓

丟失聲明
敝人在吉林省烏珠河界內小九站會才過河被水冲去除呈明縣署外所有山林荒地執照二處有山林荒地換照八張將各票號碼登載李春德地坐落會才號李春鄂地坐落小九站係九十四九十五九十六七十七等號三百一十六三百一十七一百零七等號倘無論中外人士拾得此據即作無效
本境李德鄂李德春謹啓

遼陽縣籌賑事務所啓
敬啓者敝所自成立以來即備函以災民太衆需欵甚絀爲慮乃蒙各界諸大君子鼎力維持共襄善舉尚不致作無米之炊此不獨災民之慶實敝所之幸也但哀鴻遍野待哺方殷其有捐募已成者尚祈早爲彙寄爲感玆將欵之寄到者
吳慢華二百吊　趙承霖三百吊　讓源東貳拾吊　李萬山伍拾吊　孟山壹吊　凌鴻林貳百
俊峰三百吊　永倹五百吊　巨東貳百吊　萬癸貳拾吊　昭貳百　陳雲儀壹百吊
卿三百吊　張泉三百吊　萬興貳百吊　趙海拾拾吊　吳海拾吊　占慶參百吊
一百吊　佟春三百吊　張發壹百吊　柳述佐吊　苑枝拾吊　標參百吊　劉
千吊　柳杜光百吊　張鴻厚百吊　高國民拾吊　孟蘭陽吊　候貳百吊　宋珠
吊　王景驥五吊　莊大林貳吊　天富士佐吊　張昭亭壹　趙永拾吊　魏得壹
熊殿祺一百　于慶倫三百　瑞發璠佐拾　金魁貴壹百　李廷魁吊　傅霙海百
許福升一百吊　王仲樹五百吊　福興盛佐拾吊　李連五壹白吊　萬良佐　鞠振峯貳吊
交綿三百吊　德堯三百吊　昌長貳拾吊　廣富參百吊　興壹拾　劉殿隆壹百　鄭
潤三百吊　即廉三百吊　湧厚壹百吊　趙斌參拾吊　林參百吊　品雲壹百吊　永
三百吊　安永五百吊　永巨壹百吊　趙新四拾吊　朱秀拾吊　山參百吊　福
百吊　王鳳佩百吊　孫昌昌百吊　賈春三拾吊　蔣明峯吊　王佐百吊　夏壹
吊　姜有舞三吊　劉景厚貳吊　全金閣壹吊　納成亮佐　趙林百吊　王自百
喬塽德一百　于潤堯貳百　天桀波佐百　李子玉貳拾　楊成貳吊　李守玉吊
關振成一百吊　孫川用三百吊　聚興福佐拾吊　李永陽佐拾吊　永祿拾　王桂仁壹

雜務廣告　一回一元　五行爲限

遷移廣告
本院移於大南門裡財政廳對面胡同照常診治特此聲明
守田醫院敬白

社會小說　梅蘭芳　穆辰公君著　奉大洋壹元
小說北京　穆辰公君著　奉大洋壹元
販售所　震泰報局　章福書局

開始船期告白
穩快第一圖南快輪准于舊曆五月初六日(即禮拜六早)由營口開往烟台上海以後常川往來每隔十日一次定期不悞
奉天代理客票處　大西門裡眞正稻香村　小西門裡眞稻香村全啓
大西中電話七四七號、小西中電話九五二號

天厨味精廠出品
天厨味精　四遠馳名　完全國貨　質料素淨　滋養豐富　鮮美絕倫　調和食物　無上妙品
又有副產　醬油精液　滲入美湯　味鮮無匹　沁脾開胃　衛生有益　請購嘗試　方知眞實
廠設上海盧家灣新橋濱北總發行所在福建路張崇新醬園內
東三省總發行所奉天皷樓北永康號　電話華二九八八　日二三八八
國內外各大埠各食物店均有經售

老火車牌牙粉
君欲白齒…固齒…嫩面請用
製造兼總發行　奉天中街貫記胡同　同昌行牙粉公司啓

足疾良藥
本藥房研究足疾良藥兩種名曰脚氣水脚氣霜此二藥治病相同專擦足中濕疹痛癢起泡出孔流水破爛爆皮一擦即愈脚氣水每瓶定價奉票小洋五角脚氣霜每袋四角外埠函購加費一角即寄脚氣水函購不寄代售處本城中街永和堂書莊大西關信義長皇姑屯車站寶順德安東財神廟街永祥泰千金寨福順增遼陽天錢成鐵嶺西門裏新華書局哈爾濱道外北大街公益利長春三馬路新華齋吉林前魚行大街雙發德公主嶺河南大街長記皮店岫岩縣福慶廣江省瑞林祥開原驛全盛永本溪寶泰隆錦縣南街興華石印局法庫西街林勝德通遼縣大來當新民縣馬路德竹齋莊河德聚豐張家灣隆泰和通化東門裏文盛成旅順榮市街永源盛蓋平元興福營口老爺閣西東順昌遼源物彩德興京福源慶熊岳城內衛生堂梨樹縣南大街德泰昌〇總售處奉天大西門北魏閣外分水嶺胡同英美大藥房啓

奉天鐘樓南
老亨大利
農商部註冊
首創第一家

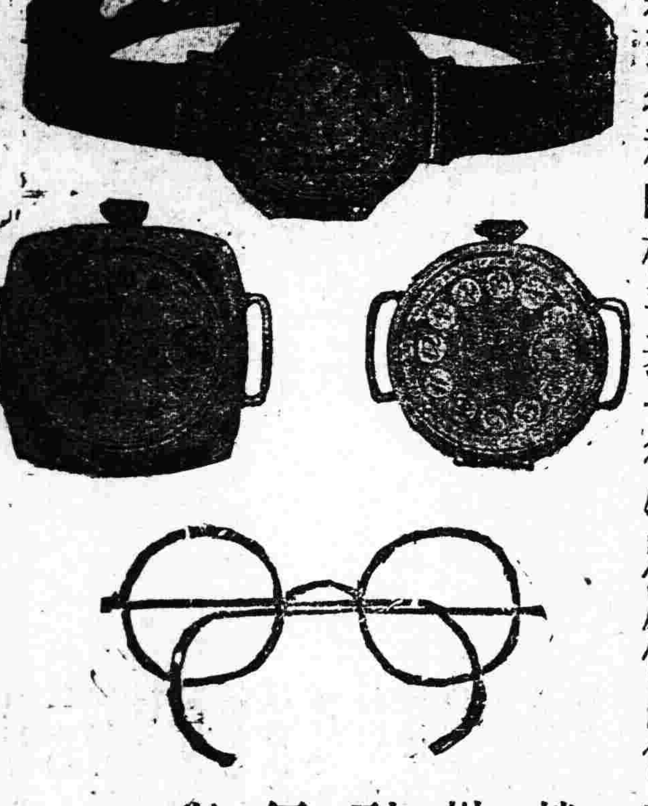

新到各種時樣手表一律特別廉價出售　本公司開設奉天多年久已馳名中外今特在鐘樓南舊址自建三層洋樓擴充營業並新運到大批手表眼鏡花樣繁多定價格外克已公道並又到美國總統牌及女友牌萬年筆外埠函購請示何類將欵滙下內附寄費郵票二角當收到後原班寄奉不悞
奉天鐘樓南
各界惠顧諸君務請從速以免坐失良機
老亨大利鐘表眼鏡公司啓
中國電話三百三十二號

敬送寶書
「第十九集出版」
敝社編印之格言叢輯係搜集古今中外聖賢英哲數千人之嘉言懿行彙輯成帙出版以來迭承各界歡迎閱者均目爲救世之寶書指迷之金鑑現已出至第十九集矣每集皆有各長官各團體各偉人之親筆題字題簽尤覺有生有色原價每集大洋一角六分玆值第十九集出版之始特行贈送每集祇收回紙本費洋八分(外埠函索郵票通用凡索一集請寄郵票八分如索十九集請寄現洋一元五角二分或用中國郵票一百五十二分代之亦可寄費在內餘類推)欲修養身心明辨是非者不可不閱此書欲得良好子弟及良好家庭者亦不可不閱此書欲效法數千聖賢之嘉言良謨更不可不閱此書(現在自初集起十八集止均已再版且每集各異如能購齊十九集置諸案頭時時翻閱終身獲益不盡)　上海北山西路德安里第四弄格言叢輯社啓

烏珠縣分館移徙廣告
敝人自去冬十月初旬經本報總社委任派銷報章蒙各界人士歡迎不勝感戴今於五月十六日新遷至正大街路北新市場裡勸學所對門便是此後無論本街外鎮諸君如有歡閱本報或欲刊登廣告者請至分館面議爲盼
敝分館經理周精一謹啓

奉天阜成建築有限公司廣告
本公司集合鉅資承攬建築中西新式樓房屋宇亭閣洋灰鐵筋堤岸橋梁各工項程聘有優等專門工程師繪圖技師專能設計測量籌畫估算價值正當構造精良歷年研究大有經驗於建築工程上具有六大特色列後敢希惠顧諸君垂察爲幸
純用北滿長方木料尺寸務求足實特色一
專用硬土磚瓦及日本最上等紅磚特色二
工堅料實計畫週至不勞顧主費心特色三
價格公道恪守合同並不悔約求益特色四
大小工程刻期告竣不至逾限拖延特色五
保固期內隨時修葺決不藉詞推託特色六
住址商埠十一緯路路北　中國電話一一八七

恭頌義縣監督裴公聚五德政

維我義縣地處邊陲民風固陋衆以從前未盡得有賢牧令以爲治理故百政廢弛幾致不可收拾延及去春幸省政府特調廉明耿介果敢勤勞久署東豐循聲卓著之裴公聚五移署來義俾爲整頓自到任以來百廢俱舉勤求治理無時或懈今僅年餘而德政偉績筆難詳罄謹就其犖犖大者約略言之募集大宗捐欵重建完善新獄澤及罪犯此其一不阿權要不避豪强廓淸苞苴情託諸積弊整理司法大畏民志久之可期無訟此其二整理地方捐欵開濬疏流常年收入陡增二萬餘元轉虧爲盈此其三縣境應辦電話電燈修道種樹諸新政從前視爲萬難舉辦者今則以次觀成且皆事舉而民不擾此其四尤難能而可貴者本屆調查選民事前召集各調查員將省憲此次認眞意指督新頒罷行條例逐細宣示併嚴飭祗遵是我縣長愼重選政亦云至矣不意各調查員狃於舊習其所調查接有不實不盡之處及呈報到縣復以距轉報定限爲期已迫除審察外毫無修改依向例未及由縣實地復查遂即報省省旋經省派員查斥因之代人受過實非咎由自取惟既咎在調查以恒偽度之當然非將員調查員嚴予處分即於省署具呈表辦即不然亦必抑鬱心灰致或怨勤乃我縣長則不然於省憲則表示欽服以爲不如是則選政無終滑請之一日於各調查員則引咎自責以爲實因督率乖方有以致之並以吾入作事當有毅力不可因敗氣沮等語以慰誠之其襟懷灑落固何如乎竊已督同各原調查員將省復查未及各選民逐名切實復查務令盡符省令以期以功抵過此後我邑選舉積弊定可一掃而空此其五以上諸端造福我邑己屆不鮮此外尚有修河植柞剏新市政種種遠大計畫現正彙籌併進倘异日以次實施底竟全功則萬民受賜當更無涯闔邑感戴無以爲報謹登報恭頌藉彰德政
闔邑紳商農學各界公民等

表 [illegible]

168

中外要電

孫內閣實行全體辭職（廿九日發 北京專電）

據確息本日閣議後開秘密會議決定斷行總辭職同時閣員全部聯袂前往總統府又電云內閣總辭職之原因則爲關於提出德債權問題於議會閣僚間意見不相一致

護憲三派首領演說（廿九日發 東京專電）

護憲三派本日均開己派議員總會各首領之演說大要如下加藤憲政會總裁謂英國政治家以政治稱協調然政治不可單以協調行之緣政治之眞價即在不枉主義及主張至于憲政會將來之政策讓諸他日今日獲得勝利尙且絕不驕矜一致團結當可勇往邁進云云高橋政友會總裁謂吾人以確立立憲政治爲目的推倒現內閣後當益强固同志之聯絡打破黨派的偏見傾至誠以從事救濟時局之大業云云犬養革新會首領亦力說三派提携

史諾丹之財政意見（廿七日發 倫敦來電）

英國下議院通過財政案二讀會全場無異議財政大臣史諾丹對答議場之辯難表示意見謂財政再加撙節則明年自能供應政府對社會上改造事業不必重征捐稅且信本屆預算已立一種經濟上穩固基礎明年政府當能進行更完備之建造

德新國會開會情形（廿七日發 伯林來電）

德國國會今日開會時凡未經許可之議員均不得入會然仍不能防止場內之大亂共產黨議員五十名狂呼釋放拘禁于監獄之共產黨議員一時場內人聲鼎沸當人聲平靜時即行點名點到盧登卓夫將軍之名時議場又復大譁盧將軍之黨徒報以歡聲並以拳頭擊反對黨盧將軍顯然恐受打擊退據議席對共產黨莞爾而笑至點名畢共產黨提出動議要求釋放拘禁之人俄頃共產黨大唱黨歌他黨則唱德意志國歌人聲嘈囃不可名狀議長無法制止遂自行戴帽揚長而去

華留學生增加

（東京二十九日專電）自昨年震災以來一時頗呈激減之中國留學生本年四月以後逐日增加現在已達一千八百餘名預料至六月中當可達到二千名

美國颶風爲災

（扎克遜二十七日來電）美國米西斯比省南部各區連日發生大風迄今人民死于非命者十一人受傷者二十四人損失極重又紐約電據米西斯比省及鄰近各省報告云此次颶風橫掃該省村鎭七處大受毀傷兩家正在睡中完全覆滅概算死三十五人傷七十人

羅馬藥庫暴炸

（東京卅日來電）據不加勒斯脫來電云羅馬尼王宮附近之火藥庫爆炸王宮受有若干損害惟國王幸得無恙

英對庚賠近訊

（倫敦廿七日來電）庚子賠欵用途案昨日下院通過初讀會規定中國賠欵項下一九二二年十二月一日以後所收入之任何欵目當付入所稱爲中國庚子公款項下按英國外交大臣意見其用途對于中英兩國當有互相利益至保管該公款所需之任何經費當由該欵內撥付

菲律賓獨立之曙光（廿七日發 華盛頓來電）

關于將來菲律賓獨立案美國國會本屆會議無論在參議院或衆議院中當能設法得其贊成實行此事此項辦法現正懸而待決者厥有兩端一爲參議員約翰生提出准于二十五年內獨立其他爲衆議員費爾斐氏起草定于二十年內獨立菲律賓獨立代表團現在華盛頓語閣員咸克氏云該兩案均爲圓滿

又芝加哥電美國世界旅行團此次遊歷菲島考察政治社會狀況結果於昨日由菲島電達以利諾州製造家聯合會反對本國報紙主張菲島獨立事謂就菲島現下狀況言人民道德智識兩方面因均進步甚速如任其獨立自治其成績必反是現運動獨立者絕爲政治上之活動並非多數人民之意思

本日日皇儲之成婚宴饗

日本皇太子殿下。自本年一月二十六日舉行大婚典禮後。政躬益健。既協關睢之賦。允膺恒久之占。玆者此項成婚宴饗。擇於月之三十一日在豐明殿舉行。豫定列宴者計三千五百餘名。宮內省式部職。已於二十三日午前九時。以牧野宮相名義。分別發出招待狀。該招待狀。高五寸。長四寸。泥金緣飾。並印以金色紋彩。文曰。皇太子裕仁殿下。業已成婚禮舉。奉天皇皇后兩陛下旨。擇于三十一日在內舉行宴饗。特致招待。大正十三年五月二十三日宮內大臣子爵牧野仲顯。最後分別墨書被招待者姓名。此次總選舉當選之新任代議士四百六十四名。亦在招待之列。外此並有夫婦同蒙賜宴者。總計當達三千七百餘名。就中第一日之宴饗。爲三百八十人。列席者爲皇后宮，皇太子，同妃，各皇族，王族，公爵，侯爵，親任官，大使及公使，是日皇后宮當穿中禮服。皇太子則穿大禮服。皇太子妃則穿中禮服。首在牡丹宮賜謁。旋共入豐明殿列席。是時樂部吹奏雅樂。宴畢入內。第二日六月二日。第三日六月三日。第四日六月四日。每日分班招待一千名。均賜午餐。皆由皇后宮皇太子及皇太子妃蒞席云。

古統領簽字移民法案之談話

據華盛頓五月二十六日電云古理治總統現已簽訂移民案。並向兩院致一公函。對於該案中之取締日本移民一項。以顯明之詞。表示惋惜之意。古氏聲稱。取締日本移民案。果爲獨立之議案。自必不稍猶豫。立將該案。予以否認古氏簽訂移民案。係於本日下午行之。上星期六古氏曾與休斯國務卿爲長時間磋商。致有今日下午之結果。古氏於宣言中聲稱對於該案之要點。心中極表贊成。惟該案未能將取締日本移民一項分離。實屬可惜。因其妨碍日本故也。日人固可承認該項法令。並未表示美國對日本人民之態度有所變更。但據該項法令以觀。則知美國國會關於管理移民事宜。大有決定施用一種特權之意。又知美國會不願將移民事宜。以締造條約爲解決之手續。古氏又稱施行取締日本移民規定前之時期太爲簡短。不容有所疏通。殊屬可惜之至。但國會應行討論解決之問題繁多。做對移民事宜不能延宕過久。祇得暫時通過。將來再通過另一議案。將取締本移民一項删除亦未可知。古氏對於通過該案之手續亦表惋惜。謂此事如能與日本政府共同辦理。互相爲助。結果則必更妙。蓋如此辦理。則美國必不給予日本誤會之根據。古氏又稱既有如此情形。則不得不視該項移民案爲全體之關係。並認美國有移民法成立之必要以便解決種種問題。故該案於本年七月一日即將成爲法律。居時各國移民額數之新規。定一律發生效力。其次三年移民之額數將來以一八九六年之戶口爲根據。質言之。即許該日僑居

美國人數百分之二進入美國。此期之末。入美移民額數。再以一九二〇年之戶口爲根據。但移民之總額每年之數。不得超過一五〇。〇〇〇名。此項議案規定。每月一日各國入美移民不得有擁擠之患發生。向來輪船公司對於美政府之警告。並未加以注意。惟自本年七月一日新法令施行以後。各國移民之額。祇以百分之二爲限。移民之身體必須加以檢驗合格後。方准登岸入境。如未經美國移民官吏之許可。該移民須在所留地點靜待。如有意外發生。方可不受此種規定之限制。又美國國民之妻子以及坎那大與西半球各共和國國民之妻子。可以不受法令規定之限制云云。

倫敦歡迎意王

（倫敦二十七日來電）意大利國王與王后同王太子及王妃等今晨謁西威帳斯特寺院及石碑威克德王獻花圈于戰亡勇士墳墓並于石碑下獻一花圈意大利王大受倫敦城歡迎市政廳設饗欵待並以金匣相獻

美報紙評論古統領　不直其簽名於移民案（廿九日發 東京專電）

據紐約二十七日來電云沃爾特報關於古大統領簽名於新移民法案一事著有論文略謂古大統領爲獲得太平洋沿岸各州之大選投票故意破壞日美間微妙的關係實爲遺憾由來會議當肆行橫暴時一般民衆期待於大統領之拒絕裁可然而古大統領現正違反民衆之期待云云脫利類報略謂美國大統領則爲美國國民最後之發言者至古大統領行使此項權能竟不適當如加日本以無必要之侮辱美國國民尤爲遺憾云云泰晤士報略謂美國國民之對日親善意志大異上院之所票決美國國民毫無對日敵意云云

命令（五月二十八日）

▲陸軍總長陸錦呈請任命余慶鰲爲漢陽兵工廠會辦應照准此令▲暫行代理部務司法次長薛篤弼呈監犯行狀善良悛悔有據擬請分別宣告減刑免刑等語本大總統依照憲法第八十七條宣告將該犯蕭平福任鐵兒石廣德袁玉英張文培均予免刑原判定執行無期徒刑之李小勁即李國忠高昆均減爲執行徒刑十五年以昭激勸此令

時事要聞

曹仲珊對閣事之態度　對孫洪伊來京之言論　決以孫翦子爲木乃伊

孫洪伊奔走南北。聯絡軍閥。志在組閣。人所共知。今已抵津矣。且有不日入京之說。然現在時勢。小孫尙難出於一試。惟小孫部下。功名心切。不願半途收手。故仍在京活動。除宴請各政團。恢復以前已壞之感情。藉作將來通過之地步外。並將香廠七號。原有民治社俱樂部。大行開放。供各派議員。抽煙賭博之用。而酒食之徵逐。猶其餘事。惟議員縱能聯絡如意。各人皆能投小孫同意票。然使曹老三不提出小孫組閣。則議員亦無投票贊成之根據。故對於曹老三。不能不下功夫。日前牟琳王乃昌等。入府見曹。曹不肯見。使王毓芝代見。牟等述寒暄後。即謂孫伯蘭與總統爲親戚。且同爲直隸人。從前即已意氣相投。現伯蘭對總統。極願帮忙。擬不日來京。面陳一切。希望秘書長將此意轉達總統云云。王毓芝當即極力敷衍一番。牟王等遂興辭而出。王送客後。向曹復命。曹謂若我曹某不做總統。伯蘭來京。尙可坐櫈來談談天。現在要爲我帮忙。他當然是要組閣。但是我的內閣。他是幹不了的。就是幹得的。我也不願叫他幹。我若要他組閣。何不就直接了當。叫吳景濂來幹。何必得罪他。「指吳」將他趕跑。多得一個敵人。伯蘭與吳景濂皆係一派人物。手段太辣。此種危險份子。我實不敢領敎云云。此一篇言語。係絕對拒絕小孫來京。然王毓芝因不能將此意向牟琳等直說。乃又託人轉告。謂總統對伯蘭頗帮忙。極爲感謝。但値此謠言繁興之時。最好請暫緩行程。不必即日來京。免生枝節云云。是曹老三對於小孫來京。甚不歡迎。已可見矣。

聞曹老三現在對於內閣之主張。決計維持孫翦子。質言之。曹老三完全當孫翦子爲木乃伊耳。當孫翦子大閙出巡及出洋之日。曹老三確有去孫之意。當時孫提出條件四個。第一。回稅務督辦本任。第二。即出巡各省。第三。即出洋歷聘各國。此兩條皆索旅費二十萬元。第四。乃無條件免職。（不提辭呈）對於第一項。因高五地位困難。不能辦到。對於第四項。又覺面子上說不過去。曹乃決定採用二三兩項。而孫則未上台時。以爲當了國務總理。可以大發橫財。及至上台一看。財長是更動不得。總理是只能光幹。如此情形。就是坐定集靈囿首席十年。所獲亦不過一二十萬。不如取得現欵。假一名義下台。故出巡出洋等說。皆爲由衷之表示。且聞能有十萬。即可解決。其時事將垂成。各報亦傳之甚盛。乃接近公府之智多星某君。忽密告於曹。謂政府拿出一二十萬。不算什麼事。所恐老孫一到上海。或發表什麼秘密。或另提別項要求。則竹杠便不易受。曹聞之。大爲動容。於是以政府無欵拒絕孫之出巡出洋要求。其實政府窮的是在表面。若秘密費用。則一個月不知消耗若干。何獨十萬元反難籌乎。孫見四個條件。無一可以辦到。乃惟有戀棧之一途。ㄇㄇ聲聲。宣言只知服從元首。其意可知。曹亦以孫爲銀樣臘槍頭。無論何事。此外面雖持反對論調。一經以總統名義。電召入府。則從未有一次。不唯唯諾諾。故亦利用孫之甘爲傀儡。而決意留之。觀於上述曹對王毓芝拒絕小孫之語氣。即可移證曹所以能容留孫翦之眞相矣。

制定行憲細則之提案

▲楊允升等主張速開憲法會議

參院議員楊允升等。爲憲法施行問題廿七日有提案。主張咨請衆院定期開憲法會議。以便制定憲法施行細則。完結國會責任。原文如下。咨請衆議院定期開憲法會議。以便制定憲法施行細則案。此次臨時會。原以制定憲法施則。爲最大職責。惟開會多日。尙未議及。因之憲法異同。相繼而生。政府藉之延宕諉吏電請解釋。如最近最高法院長之不提出。審計院長之不能改選。以及省議會選舉法應歸何方制定等問題。皆因憲法無施行細則所由起也。旣各省公民爲推行憲法。已有行憲會議之設。我兩院同人。對此負有責任。若不從速設法推行。坐使憲法等於廢紙。將何以對國民。故爲今計憲法施行細則。實有從速制定之必要。爲此提議咨請衆院。先開兩院會合會。定期舉行憲法會議。趕速制定憲法施行細則。實爲公便。是否有當。伏乞公決。提出者。楊允升。連署者。李廣濂等六人。

洛吳爲豫張請奬

前洛吳電告豫省匪患。業已肅清。已誌各報。玆聞吳復有電到府。以剿匪之功歸張福來。請授張冠字將軍。原電云。豫省積年匪患。現已仰賴福威。悉告肅淸。張督理福來。此次督師進剿。有功全豫。應請授以冠字將軍。以彰勞勩云云。

津王去留觀

府曹因王承斌辭職問題。迄未解決。特派吳毓麟王毓芝赴津慰留。吳王已乘車赴津。爲最後挽勸。此行效果如何。自難預斷。惟聞王（承斌）於本月二十二日晚在日界裕中飯店。歡宴官紳。到者將及百人。席終當衆宣言。此次辭職實有不得已之苦衷。諸君殷殷勸勉。極感盛意但爲事勢所迫。不能再留。自審在任以來。凡所舉措。功不補過。但願後來者善爲彌補。以增地方幸福云。觀此數語。其去意恐非空言所能挽回也。

陳遐齡辭職與英兵窺藏

川邊鎭守使陳遐齡。前曾一再向政府電請辭職。頃從某方調查。陳所以堅決辭職之原因。據云。原來川邊地面。頗屬遼濶。約當川省四分之一。鎭守使依照法定駐紮地點。應駐打箭爐。（即爐城）但因頻年川亂影響。陳氏頗欲逐鹿川省內地。將大部分邊軍。幾次調入內地作戰。同時遂令邊防空虛。藏番內侵。留守兵力。過於單弱。不能敵抗。而巴塘裏塘等處。遂因以失陷。又因大部軍隊。屢次調入內地。與熊但及劉成勳之軍作戰。戰鬪力損失。頗爲不小。中央既難與以餉械之接濟。陳氏已有難於維持之勢。兼之去年與三軍即（劉成勳部）作戰。敗退雅安駐紮。既因實力損耗過多。不敢進兵恢復川邊失地。故祇得困守雅安。近因三軍既不能抵抗二軍。（劉湘部）爲圖自存。所有八團部衆。多退入雅屬各縣。陳亦無力抵禦。屢次電請政府接濟。政府因鞭長莫及。故陳之請求。亦隨屢無結果。因此種種原因。陳氏頗覺陷于進退維谷之境。特於上月杪。由漢源行營。派遣副官張英代表北上。張氏業于前晚抵京。下榻於府學胡同川邊鎭守使署之駐京辦公處。聞張氏此行。其任務約分兩項。（一）英人窺藏甚急。關於保全前後藏及鞏固川邊防務各節。亟應與政府商决辦法。（二）因該軍餉項積欠甚巨。且劉成勳復將其榮雅糧道斷絕。軍心極爲震動。不能不要求政府設法救濟。以重國防

湘軍河源大敗

東江陳部會議取返攻勢後。而聯軍進取亦愈力。據港電。左路湘軍有千餘人。於廿四日進攻河源。深入敵地。被鄧坤如軍隊出而截擊。湘軍大敗。有六百人繳械投降。陳以河源一失。則惠城決難抵峙。現調葉擧全部以敵湘軍云。想河源不日當有大戰也。

財部撥放府欵

▲有發薪一個半月消息

財政總長王克敏。近雖請假不到部中。但於府方則常常奔走與府內諸要人相周旋。玆聞昨日府方消息云。王財長因府內各處員役。待餉甚殷勢難從緩。故先撥欵十五萬元二十七日開給某銀行支票。因此府內各處餉薪。於今明可望領得一個半月之數。並聞端節前王財長。至少仍可撥到十萬元節欵云。

古巴排華愈演愈烈

▲僑商拍電ㄧ挽留刁作謙交涉保護

京報云古巴發生排華風潮。所有所聞。最近愈演愈烈。又値我國駐古公使刁作謙因丁父憂請假回國。僑民方面。至爲惶急。廿五日農部接古巴中華商會來電。略謂古巴排華日烈。刁公使又將請假返國。僑動商深爲驚懼懇商同外部挽留交涉設法保護云云。

上海法領事引咎辭職

上海訊。上海法國領事。因亞基大尉飛機抵陸場。未曾選定適當地點。已自行引咎辭職矣。

表示辭職之內長出席

盛傳辭職之內長程克。廿七日已到院出席閣議。程氏本人已否認辭職之說。對於田宅兇案。以爲議會方面。如欲課其責任。提彈劾案。或不信任案均可。或由大總統。及總理免職。亦可。上星期六之未出席閣議。起外間種種推測。其實確因體氣不適。並無辭職之意。惟內閣成立以來。所有政策。均不能舉辦。如應辭職。早已提呈云云。似此可見程之熱中矣。

劉存厚購械招兵之雄心

四川一省。在名義上。現已有兵三十師。各縣地丁稅。十九均征至民國十九年度。民窮財困已達極點。聞川督劉存厚。深以自己實力薄弱。在軍事上地位。勢難維持爲憂。近見於政府方面。已下裁撤川省督軍之決心。改任已爲川陝邊防督辦。僅得一名義上之空銜。且又不爲陝省所樂許。至於將來位置之分配。雖省長屬於接近自己之鄧錫侯。而鄧之爲人。雄心不小。非劉氏所能駕馭。早爲劉知。故劉氏部下軍隊。眞正可供自己指揮提調者。維田頌堯一師之衆而已。因此劉氏遂認爲非積極擴充實力不可。聞現已派其介弟某。於日前來京赴津。購就三家店所存之義大利槍械七千枝。同時另行派人。在川省夔巫地方招新兵二師。即以購歸軍械。充作新兵之用。至劉氏此項舉動。前曾電請洛吳對於招募新兵一節。並要求在鄂省募足。聞洛吳方面。亦深知川省之難於收拾。其病正在兵多。若再添加兵數。不惟民力難支。即將來統率。亦頗匪易。而又不便直接阻止劉氏（存厚）此項請求。故當時覆劉氏電。謂械可購。但欵須自備。招兵不必在鄂省。可在川鄂接壤之夔巫地方云云。劉氏得此覆電。故即一面派人在夔巫招兵。一面派乃弟往來京津漢。購買槍械。並與政府商酌運輸手續。據重慶方面消息。重慶各法團。以川省兵額過多民困難蘇。不能再負担兩師之軍餉。正在設法一面勸劉氏停止招募。一面請政府勿准其購械。以減川民之困云。

義使不肯撤消無線電台

北京義使館設立無線電台一事。曾經我國兩次向義使提出抗議。而義使答覆。謂此項電台。僅收發新聞電報。並與中國電權。不相干涉。業於前次照覆貴國交部。見解不明眞相。蓋本使館之電台。純爲本舘事務上應用之設備。請貴政府不必過問云。

大理院人選

關於大理院長一席。自孫揆出席參院答覆後。表示不日提出。惟該席爲最高法院。關係重大。苟提出人被其否決。殊於政府面子不好。聞余棨昌自知通不過參院。已擬自行辭職。其繼任人選。以現在情形觀之。似以王寵惠江庸徐佛蘇三人爲最有希望。惟王寵惠還在外洋。兩任法長。均不願就。對于此席。有無同意。不能即時得其表示。故未便提出。江庸則現充法大校長。極欲從敎育上培植其法界勢力。且與國會各團體。素不接近。故亦無意於大理院長之活動。其進行最力者。厥惟徐佛蘇。聞孫揆已決定將徐氏提出。昨曾親到綾綾胡同徵求徐氏同意。大約俟余棨昌辭呈提出後政府。即將以徐氏提交參院云。又據一消息。當康近對此席。甚爲活動。但蕭氏並非出洋留學法律者。亦屬無望。政府有擬及前此代理法部部務及歷任法律舘副總裁之石志泉云。

調閱德發債票全卷

廿七國務會議。內長程克已銷假出席。惟交吳因公赴津。派孫次長代到。財政則仍由蘇錫第列席。上午十時四十分開議。首討論洛吳第三次來電。催下四川督長命令案。（詳見另條）次議德發債票案。由孫總理親筆下條。將全案關係文件。調至會議所。檢閱參攷。但其討論結果。無從詳悉。

各(五)

奉▶
●金票對小洋票　近限　前場　後場

滿洲▶
●大連錢鈔　鈔票對金票　前場　後場

大▶
●大豆（銀建）　當限　六月限　七月限
●豆油（銀建）　當限　六月限　七月限

●開原糧市　金對小洋（前場）（後場）

長▶
●大豆（前場）（後場）　當限　六月限　七月限

哈▶
●大豆（前場）（後場）　當限　六月限　七月限

大連　營口　長春　奉天　南或西風晴

志仁堂雙層化積膏

專貼氣積血積寒積食積心胃疼痛胸膈脹滿噎膈反胃癥瘕痞塊瀉痢腰腿筋骨疼疝氣腎囊潮濕婦人經血不調腰腿疼痛赤白帶下並小兒乳食疳痞蟲積偏墜等症立效不但積消聚散而且健脾衛生誠膏中妙品也此膏每份價洋陸角

萬靈風寒虎骨酒

專治風寒週身筋骨麻木半身不遂口眼歪斜癱瘓腿脚抽搐多年筋骨疼痛春秋發犯並寒氣心腹脹岔氣結胸噎膈反胃胃寒嘔吐脾寒瀉肚痢疾疝氣兼婦人經寒腰腹疼痛白帶產後瘀血等症速飲此酒神效絕倫每瓶價洋貳元肆角

强種補元丹 專治男子先天不足後天虧損腎虛精乏夢遺滑精陽痿不舉不能種子絕嗣等症神效每盒價洋五角

虎骨壯陽膏 專貼風寒筋骨腰腿痠木疼痛中風癱瘓氣鬱血凝積塊腹痛腎虧腎寒婦女不孕等症每張壹元貳角

順氣健胃丸 專治脾胃虛弱胸滿結氣胃寒嘔吐疼痛脾寒瀉肚痢疾飲食不化膨脹積聚等症神效每盒價洋伍角

清毒掃淋丸 專治五淋白濁花柳傳染楊梅下疳及魚口便毒等症或誤用頂藥喉爛牙落音啞神效每盒價洋肆角

濟坤鹿胎丸 專治婦女經血不調腹疼痛經閉白帶子宮寒冷久不受孕產後血瘀虛勞等症神效無比每丸貳角

嬰兒消積片 專治小兒乳食不化痞積不消胸腹膨脹疳疾瀉痢蟲積聚肌瘦痞症服之立效每袋價洋貳角

衛生時症丸 專治四時瘟疫霍亂吐瀉頭身疼痛痧脹瘟疹攪腸痧腹痛抽搐危險症先期後服神效異常每袋貳角

暑丹 專治中暑傷熱四時瘟疫頭身疼痛攪腸痧症霍亂吐瀉山嵐瘴氣水土不服行旅暈車暈船每袋壹角

本堂開設奉天省城大東門裡各省商埠縣鎮均有雜貨商號代理賜顧諸君就近訪買如承函購先款後貨原班郵奉不悞

◎明治電氣製轉電機
（各馬力庫存豐富）
今特爲推廣銷路起見照原價七扣出售
△三相交流誘導轉電機
電壓 二二〇…二〇〇
循還數 六〇……五〇
附屬品 檔裝三線用開關及電表
七馬力半以上均代油桶開關
其他各種電機類亦一律特別減價出售
奉天加茂町七番地
電機商 株式會社 寶信洋行
電話 長三三二番 中一一二八八號

農商部特等獎

精益

最新式 最可靠 最完美 之眼鏡首推中國光學第一家精益眼鏡公司驗目配光絲毫無差近又設立機器製造廠自磨各種鏡片定配之鏡當日可取光學先進有獨無偶敬告諸君如欲保護目光務請聯袂偕老或承參觀竭誠歡迎

奉天鼓樓南路西 精益眼鏡公司謹啓 電話九六七號

總公司在上海分公司各省大埠均有設立

總發行所開設奉天大南關●製藥各種各城鎮均有代理

老福順堂廣告

奉天巡按使化驗●北京內務部立案●奉天警察廳化驗

頭痛藥 每袋五角 睡藥 每袋八角 胃痛散 每袋三角
袪痰散 每袋五角 咳嗽藥 每盒八角 瘡毒膏 每盒四角
牙疼水 每瓶五角 吐血藥 每袋五角 大補血 每瓶一元
殺蟲散 每袋角半 退瘧散 每袋三角 瀉下藥 每袋二角
虎骨熊油膏 大張六角 參茸百補丸 大匣五元 寧坤至寶丸 每匣二元
虎骨花蛇酒 每瓶元半 甘露藥酒精 每瓶一元 理血健腎丸 半打七元

最新編定 製藥彙報 業已出版

如承索閱隨時寄贈

（內容）一、序 一、通函治療規則 一、函購規則 一、本藥店啓事三則 一、註冊執照獎憑佈告各種影印 一、製藥各種功能主治服法用量製目附注各病原因症狀及攝生法 一、擇錄局方各藥價目一覽表

（附啓）本彙報係屬贈品承索閱分文不取但請開明函件處所姓氏併請注明係由閱盛京時報得知爲荷……本藥店謹附敬啓

健胃散 每袋四角 癬疥水 每袋四角 感冒藥 每袋二角
治痔膏 每盒一元 瀉痢散 每袋三角 脚氣水 大瓶六角
梅毒丸 每袋六角 消毒丸 每袋四角 淋濁丸 每袋五角
平瘟散 每袋一元 香丹 特包二角 遺精藥 每袋六角
筋骨疼痛藥 每袋四角 小兒驚風散 每袋三角 小兒消積散 每袋三角
清胃化積丸 每盒六角 利水消腫藥 每袋五角 通明眼藥水 每瓶五角

張金茹肖像

登報鳴謝良醫

仙傳良方 人人樂仙膏貼愈經血不調白帶數年大症出保證

眞正仙膏包內有張金茹此像片（保証）爲記

謹防假冒

鄙患經血不調肚痛。危在旦夕。服百藥不效。幸貼仙膏一貼至三日。將肚內瘀寒病塊貼下。待死之症。身體各症。竟得痊愈。奉上像片一張。足證仙膏貼婦人諸病有效。特登鳴謝介紹同病者貼仙膏病早愈是幸。鄙住哈濱薈芳里紫英書館八號房 張金茹出保證 仙膏大貼大洋六元中貼大洋三元小貼大洋一元函購原班回件無誤。仙膏貼婦人幹癆。經血不調。赤白帶下。腰腿疼痛。行經肚痛。後。久不生育。百貼百效。

招聘商家經售各種良藥 先交押欵大洋二十元發給各藥値大洋八十元藥售出交洋給優厚利益每年保得利大洋一千元不可自誤

疝氣丸 專治小腸疝氣無論難治之病一料保去根不犯一料大洋一元

大力强腎丸 專治虧腎咳嗽見色滑精身體瘦弱四肢無力腰痛一瓶大洋一元五每打十五元

咳嗽去根葯 治遠年咳嗽去根不犯一付大洋一角誠價一半一月爲限兩服保肺大藥效

痔瘡去根葯 專治內外痔瘡痔漏無論如何難治痔漏二瓶保去根一瓶一元

鼠瘡瘰癧膏 專貼鼠瘰癧無論如何難治貼此膏一貼保去根不犯百貼百效大洋三元

三達止淋丸奇効

專貼魚口膏神効

理門二丸斷癮 戒煙一粒仙丹

各省戒煙會理門公所嗎啡遂法所試驗有效仙丹戒斷百萬人仙丹爲戒洋烟大癮嗎啡針毒奇效男婦老少久吸洋烟或病吸洋煙因身體瘦弱無論如何難忌者癮輕者服仙丹一丸斷癮如癮深重者服仙丹二三丸斷癮不吐不瀉睡食身體如常不誤公事百病不犯煙毒以大便而下黑色以小便而下黃臨色內煙毒全消淨飲食多加久吸洋煙諸君速服仙丹煙癮戒斷速離苦海幸甚價目仙丹一丸大洋二元四角濟世活人減價一半一月爲限外埠函購郵費不加哈濱道外福壽堂經售

本堂忠告吸洋煙諸君速戒洋煙是幸

人人知洋煙之害 明知而犯故速戒幸甚者

緊要聲明病家謹防假冒 飲堂丸世祖傳良方兩種聖藥痔瘡去根並人人樂仙膏專貼婦科閉經幹癆經血不調赤白帶下久不生育諸症特有奇效實有起死回生之功兩種良藥實爲本堂獨一家秘製中國境內向無二家不啻甘露靈芝濟人壽世也

仙膏貼癒病痕百萬人來函 深表贊同注意維持人道濟世活人起見特出保證登各報病家週知本堂現查實有奸徒目無法紀容心假從本堂字號假造痔瘡去根藥並假人人樂仙膏蒙混欺害病家以假藥騙財從中取利本堂有鑒於此恐日後有病家魚目混珠悞買兩種假藥悞人病症實與生命大有傷害非淺特登各報病家週知幸甚哈濱道外五道街口福壽堂啓

患病痕不可自誤

◆北京青雲閣華歐藥房 ◆安東德順成 ◆開原廣和益 ◆昌圖寶聚源 ◆海城永茂興 ◆鐵嶺永慶生 ◆法庫永盛德 ◆寧安松江報 ◆江省實善堂 ◆江省育生堂 ◆江省東和堂 ◆營口義興號 ◆豐樂鎮成記 ◆莊河縣成記 ◆松樹福和成 ◆貌口益發祥 ◆海拉洪順堂 ◆熊岳洪興號 ◆新民利順東 ◆本溪張碗舖 ◆奉天鼓樓南和勝泉 ◆郭家店福盛厚

◆大連華泰藥房 ◆長春中西藥房 ◆双廟子中興永 ◆寬甸縣復裕盛 ◆伊通天慶堂 ◆公主嶺三合公 ◆義州西福順德 ◆四平街天德增 ◆大連華西藥房 ◆普蘭店三益興 ◆長春興隆成記 ◆通化縣興盛東 ◆呼蘭華英藥房 ◆山城子東興厚 ◆莊河德興東 ◆榆樹縣公順和 ◆呼蘭一琴堂

◆天津南市第一台對過眼球藥房 ◆吉林二道街濟生藥房 ◆奉天通遼縣聚興當 ◆新立屯德裕慶 ◆綏中縣南門裡華勝福 ◆蘭西縣中西藥房 ◆長春西馬路泰和藥房 ◆拜泉華昌照像館 ◆長春城裡興隆號 ◆奉天岫巖縣永慶書局 ◆長春頭道溝天育堂 ◆營口西大元勝川 ◆奉天督軍署胡同震泰報館 ◆奉天大南門裡歐美大藥房 ◆奉天鼓樓南歐美藥房

哈濱道外五道街口福壽堂總發行函購原班回件空函不付

眞正鹿胎丸 婦科聖藥

熊虎鹿三腎丸 專治虧腎腰痛破身太早致精滑急洩精神不振四肢無力身體瘦弱精冷不能種子咳嗽肺病五勞七傷諸虛百損以較諸病百服百效服一月身體前加重五斤

定價 一瓶一元二每打十二元 大洋交易減價一半

忠告男子不足二十三歲早婚之害虧腎者身體瘦弱氣血兩虧服三腎丸補血壯力益壽延年減價一半 一月爲限

清腦新劑

效力 五分時善治頭痛一回 服藥恰如容夢始醒

主治 暈船頭痛 逆上性頭痛 子宮病頭痛 感冒性頭痛 神經性頭痛 貧血性頭痛 腦病性頭痛 宿醉後之頭痛 希斯狄利性頭痛

凡患腦病神經衰弱症及神經過敏症等以及大便閉結者必須常備本藥車船旅行臨群衆場所宴會觀劇携帶本藥爲至要

翠雅

（各藥舖均有代售）

本舖 合資會社 松內楠陽堂 大連市伊勢町

（特約店）奉天 井上誠昌堂 佐藤廣濟堂

一般診療 吉田醫院 電話三七二番

鐵路 …… 綫 …… 綫 ……

東三省新聞

▲奉天▼

○總司令赴兵工廠檢閱

張總司令爲整軍經武計以兵工廠關係軍事之需要至重且鉅是以對于廠務一切不時親往檢查茲聞二十九日下午四鐘張總司令又親赴兵工廠將各分廠檢閱一週旋又赴航空處檢驗飛機至六鐘始行回部云

○日僑慶祝皇太子餐宴

今日(三十一日)爲日本皇太子殿下御成婚祝賀大餐宴吉期僑奉日官憲爲慶祝計除令僑奉商民懸掛國旗結彩誌盛外並放假一日藉表同慶之至意云

○張吉督來奉預聞

據軍界消息新任吉督張輔忱氏定于本星期日由吉來奉總司令部及駐奉辦公處現已接電至其來奉原因一爲向總司令陳述接任經過情形及呈商今後整飭該省軍政之方略一爲孫烈忱故督殉期伊邇特來致祭以伸哀悼但三省軍政計畫張督蒞奉後亦當有一番進展云

○吳光新離奉南下

安福健將吳光新前奉合肥之命來奉與當道接洽時局問題曾誌本報茲者吳氏確已於二十八日離奉南下便道轉赴滬浙與何(豐林)盧(永祥)有所接洽云

○鐵道顧問赴北京

普蘭尼基那邪代表克遜霞夫與烏斯利鐵道顧問野哥夫及書記一名應駐京俄代表喀拉漢之招於日前二十七日由北來奉旋即換乘京奉車西上據聞該顧問等此行係因中俄會議又將重開喀氏特招至京以便諮詢沿海縣內一切情況云

○兩銀行歸併消息

奉天省立銀行除東三省官銀號外興業銀行全係官股東北銀行亦有官股幾許昨據財界消息當局爲謀金融之整頓財權之統一起見決將興業東北兩行仝時取消其營業歸併於官銀號所有興業銀行之四厘債券概收回之至於官銀號則將幹部稍事更動于雲章總辦夙有辭意茲允其請遺席以劉海泉氏繼任並由代王省長任督辦此事內幕大體議定不日當由明令發表云又一消息當局擬取消歸併者係興業及東三省銀行東北銀行純係商辦不在其內二說未知孰是姑併誌之

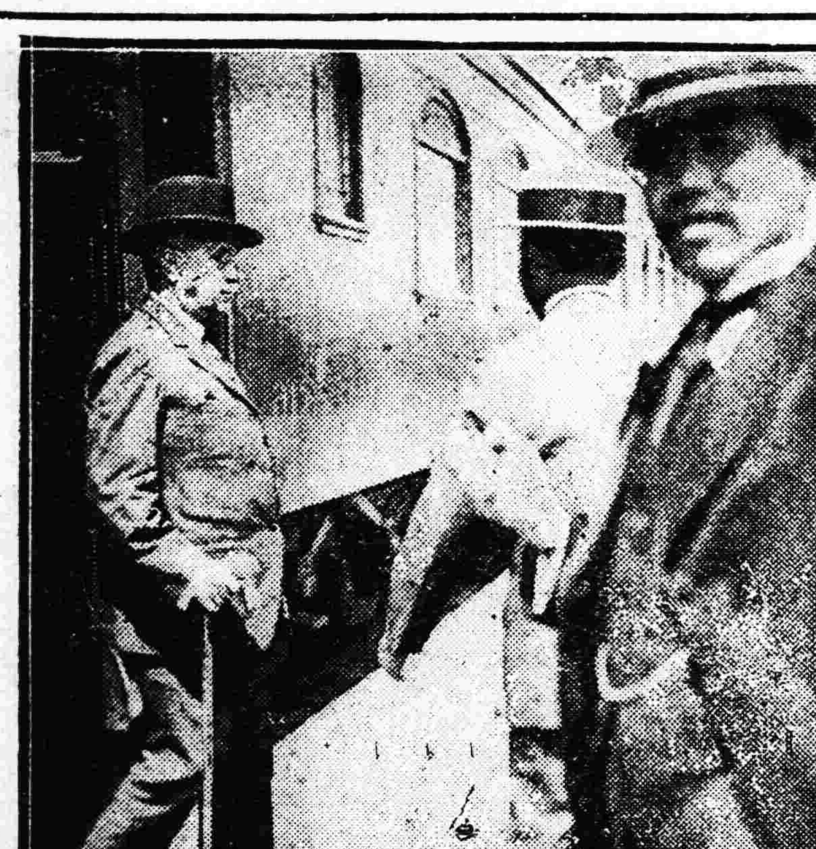

寫眞說明 法領印度密林總督一行已於三十日午後一時由安奉綫抵奉即乘自働車入城下榻於中法銀行圖係密總督在日站下車時之光景對面歡迎者則爲船津日總領事

○王督辦有赴歐說

據政界消息東省路督辦王景春爲整頓路務起見擬於下月前往歐美各國考察路政已與東省當道電商妥協一俟代理路務有人即行首途是否的確姑誌以覘之

○官銀號又發新票

東三省官銀號發行之紙幣爲數雖多信用昭著茲聞該號督辦于沖漢會辦彭香廷計畫結果又發行一元五元十元一二大洋等四種新票共二百萬元以維奉省之金融云

○移動警明日施行

滿鐵爲保障列車中安全早擬定將奉天大連間移動警察擴充至安東長春定於六月一日施行茲已籌備有定警員爲五十四名分配于大連奉天間奉天長春間奉天安東間奉天營口各區十八個列車中服務準于明(六月一日)日實施云

○日將校來奉見習

駐柳樹屯日本步兵第十三聯隊將校十三名爲見習戰略計乘南滿車於二十九日午前七時抵奉投萬大丸旅館俟將奉天見習終了後尚須北上見習云

○奉天驛收入概數

奉天驛於四月中上下車人數及收入調查如下上車人員一〇三三一三人下車人員一一〇〇一六八小荷物發送斤量五六八三六八斤車票收入二七六一七五元小荷物收入一二三三〇元貨車收入二八五〇四八元雜收入二〇五九元云

○奉遼送電將實行

滿洲紡績所計畫由奉天經撫順送電至遼陽之電線敷設工事因滿紡急欲急行開業須用電流迫切敷設電線積極進行茲已安設終了加以詳慎之檢查即能通電爲期當亦不遠云

○蘇監督因公來省

海關監督蘇鏡芳因奉當道之命將應解稅欵數十萬元於昨(二十九)日親帶來省交財政廳收訖並謁見張總司令有所陳商云

○毛司令請委艦長

頃聞保安司令部接江防司令毛鍾才呈稱該部計有八艘近因調動防務故騰出艦長兩名特委陳樹森爲江安艦長黃勳爲利捷艦長請即分別扎委以專責成云

○劉副官奉調赴吉

二十七師副官劉星垣精明幹練品行端方張輔忱司令素深倚重茲接張司令電調赴吉有所差遣該副官奉命遂于廿九日搭車北上云

○騎兵團提升連附

騎兵第十三團第二營中尉連附張廷傑日前因過被撤遺缺該團長查有上士胡在德久歷戎行學術俱優遂即以之提升以示獎勵而昭激勸惟因進級秩序之關係特改爲少尉連附云

○通化縣教育概況

教育廳據省視學趙誠昶報告視察通化縣教育狀況如下(一)該縣地處邊陲開化較晚盜匪滋擾民不聊生振興教育殊屬匪易幸賴地方長官辦學員紳力加提倡城鄉各校尚能逐漸擴充(二)該縣學校分初級中學縣立市立區立私立各小學共八十六校一百五十一級學額五千一百四十六人(一)該縣教育經費常年四萬六千一百四十四元云

○奉中生修學旅行

日站奉天中學校全體學生現已擬定分級作長途旅行其日程如下(一)一年級生一百三十名六月三日出發赴大連旅順營口七日回奉(二)二年級生一百二十名六月三日出發赴本溪湖五龍背安東七日回奉(一)三年級生一百一十名六月二日出發赴京城仁川開城平壤七日回奉(一)四年級生五十三名六月一日出發赴四平街鄭家屯長春哈爾濱七日回奉云

○通令視學造報告

教育廳長謝蔭昌爲整頓學務計特曾通令各縣視學分別調查各校管理教授是否優良現所查情形如何務須從速造表呈報以備考核云

○檢舉恭誠府旗地

北鎭縣恭誠侯府旗地坐落于三台子者迄未呈請清丈茲經王某等檢舉於清丈局聞林總辦已經照准不日即飭周知事澈查辦理云

○李處長回吉視事

吉林印花稅處處長李壯飛日前奔喪回籍以當大事茲者事竣來省旋以吉林稅務重要遂于月之二十八日回吉照常視事云

○皮店搶案已破獲

前者小北門裡順興鴻皮店櫃夥上街取錢被匪搶劫傷命一案迄今數月未破昨聞警廳偵探員現將該案正犯某偵獲問明供認劫財傷命不諱日內即送交軍法處或清鄉局依法嚴辦至於破案之偵探某亦有升任偵緝隊長希望云 又聞該匪前當搶去錢財之後即逃回鄉里當置地八日娶一媳婦共化去七八千圓尚餘若干自以安居一生足以溫飽不料舊性難改靜極思動現以事隔數月更無危險又出活動不期竟爲官府探出蹤跡終行緝獲語云天網恢恢疏而不漏觀於此而益信

▲吉林▼

○吉垣市政之進行

市政公所所長楊梓玉君於任事以來關於市政積極籌畫竭力進行茲因各市巷道路每逢陰雨則成水塘泥濘雖全由於乏水溝移水無處宣洩所致茲首先興修溝渠兪築道路俾利交通惟市政欵項有限不足開支特行募捐修築署謂窃以爲山例獨立難成鼎萬鈞泉擊易舉如我吉林省地溝渠之游塞道路之穢污現已達於極點推其原因雖由於年久失修而察其內容亦由於居民既無公德之心又乏團結之力觀望因循遂致呈斯現象本所設立之初即以建修溝路爲當務之急惟當茲金融奇緊的欵難籌若將全工一時併舉公衆斷乎無此財力不得已會同警察廳與工商兩會商定變通辦法除尙街儀新開門糧米二道碼頭三道碼頭通天街維新北街等處大段工程由本所辦理並各商號門前水溝責成各商號自修外其餘如胡同小路山溝仍按照向例由本所派員會同該管警區長警按戶募捐興修曾經呈奉省署核准現在本所修路業已開工公家既未籌有專欵不得不按呈准辦法派員勸募茲擬將各街住戶分爲三等量力捐輸如有熱心公益特捐巨欵者即由本所查照定章隨時呈請給獎以示優異惟某街各住戶所捐之欵即專修某街之路不准移作彼街之用至工竣時由本所檢同納捐各戶繳查開列清册呈報省長備案並一面登報俾衆周知以昭核實素滌各住戶於省垣道路久感不便一經天雨莫不視爲畏途現既承省長俯念民情准由本所募欵興修一旦化險阻爲坦平交通便利百廢俱興各住戶亦無不樂予贊同尙希慨解既囊竭力捐助俾得善舉早日觀成城市人民實利賴焉

杜大尉將由京來奉

駛抵南苑時之盛况 此間準備歡迎情形

(北京二十九日專電)杜阿士大尉。於本日午後五時四十分駛抵南苑飛行場。

又電云。杜大尉現在預定滯京三日。然後飛行奉天。或即改乘張作霖之飛機。經平壤下關神戶抵東京。擬於本日(二十九)正午。應大總統及陸海軍參謀部等之招待。晚間即應航空處督辦及法國側之歡迎。

又電云。杜大尉駛抵南苑飛行場。中外多數歡迎者。擁杜氏赴歡迎席。此時東方通信杜記者。對杜大尉致祝辭。大尉之談話。略謂此次飛行。自巴黎出發後。雖遭遇各種困害。已飛翔行程至一萬八千基羅米突。而得與諸君相見。實爲欣慰之至。芳澤公使代表日本歡迎。此誠余之光榮者也。現擬在京滯留一日後飛往奉天。本日之飛行。頗費長時間。是因機體不良好。遭遇未曾經驗之困難。於午前九時抵徐州。即時出發。於午後一時抵濟南。午後二時半離濟。午後五時四十分抵京。

又據此間訪函云。法國飛機行將來奉東渡之消息傳至後。東三省航空處。爲表示竭誠歡迎起見。積極籌備歡迎事宜。已告完備。惟因法機在滬損壞。行期屢變。以致一般希望該機者。幾有望眼將穿之勢。茲據航空處傳出可靠消息。謂據滬電。法國杜阿士大尉。已於昨(二十九日)日由滬離陸。向北京飛駛。在京須小作勾留。預定於六月二日到奉。(一說謂須六月三日)該處代理總辦陳琰。除報告當道外。一面命趙翔陸處長。籌備歡迎事宜。聞預定是日西上往迎之飛機。計六架。法駕駛員乘二架。俄駕駛員乘二架。華駕駛員乘二架。法俄乘員之姓名未詳。華乘員則爲趙翔陸處長。及白某等四人云。

總司令之整軍及剿匪策

東三省保安總司令張作霖。以東省匪徒。出沒無常。若不設法整頓軍隊。嚴行剿。殊非保境安民之道。茲特議定辦法五項。通令三省軍民長官。遵照辦理。不得視爲具文。其辦法如下。(一)通令各師旅團。將以前所有之空額。一律補齊。(二)軍隊出外。與警甲協剿胡匪時。須由剿匪總司令指揮。不得任意調遣。(三)各旅一律增添機關槍一連。以利剿防。(四)各師旅團長等。每月須親自檢閱所部軍隊一次。以資整飭。(五)各外縣駐防軍隊不得無故輕舉妄動。並嚴禁軍人無故請假。以免貽誤云云。

赤俄增兵

邊境之報告

二十九日總司令部接黑河鎭守使巴英額來電。謂據偵探報告。現在赤俄增兵於紅磚房地方者。計七百餘名。黃河沿四百餘名。滿站附近。增至一千二百餘名。大烏里七千名。致力金子克二千名。倭勒克二千名。大力言一千餘名。甲富木斯克三千名。並有飛機大砲等軍火甚夥。恐其有外舉動。已派軍隊嚴加防禦。以戒不虞而保治安云。

▲遼陽▼

○軍官演習回防矣

駐縣奉軍第二十五團各營軍官於月之十九日由范團長王中校團附率領赴千山一帶演習以增進軍事之知識刻已演習竣事於二十六日回防聞各軍官演習成績均極優美該團長頗爲嘉許云

○電報郵資新規定

電報局頃奉交通部電云查電報規則第六十二條郵局留交電報之郵資未經明白規定各局收到此項電報每有不貼郵資即送郵局留交者茲經本司與郵政局商定辦法(一)凡遇郵局留交之電報應由發報局向發報人加收郵費銀元一分掛號留交者應收銀元六分(二)此項電報應由收報之電局分別照貼郵票送交當地郵局候領並由接收之郵局人員於收據簽名蓋戳(三)國內電報如於一個月期限內未經領取者均即返回電局以上辦法定於本月二十一日起實行希即查照云

○縣視學視查返所

本邑縣視學孫性齋氏對於縣境學校不惟視查認眞每至一校並有多方指示茲聞該視學於月初赴城西一帶視查各校極表歡迎刻以將屆月杪呈報之期特於二十七日返所以便造具視查情形而呈報教廳云

○各鄉校來所領欵

縣境各校除縣立純係縣欵辦理外餘如區私等立均補助學欵茲已屆發放之期聞先由西北兩災區起始已由教育公所通知各該校前來領取各鄉校以需欵孔急均紛紛來所承領云

▲海城▼

○招集各區官會議

警察所長依俊升因春防已過而夏防又屆二十五號招集境內各區官到所會議聞所議件條爲轉瞬青紗幛起安先前未破之案件迅速澈底究查以難免匪人潛蹤宜加邏查而保鄉間治重職責並督促鄉人乘隙修補道路栽植樹株勿再事敷衍等語會議許久午後方始散去

○參謀團野外巡視

東三省參謀組織旅行團由奉出發業已多日廿五號轉道來海一行約八十餘人下榻城內各旅館及中校院內次日即赴野外巡查要隘某處可以攻守某處宜設伏兵繪成詳細陣圖以作將來戰時之用云

▲四平街▼

○新市街投標揭曉

本驛道東中國新市街經尹監督提倡官商合辦電燈公司機器等件早已購到日昨二十七日在市政辦公處招商投標包修電燈機房一座是日尹壽松監督及奉天省長公署派水利局科長張國賢商務會長高作霖等均行蒞場監視投標午後二時公同開標中標者白恩普(係萬春恒工廠)工價小洋一萬一千七百九十三元五角云

○張校長請准長假

本驛北站梨樹縣立第五高初兩等小學校校長張造五任職以來對於學務力求完善日前因事稟請長假遺席經勸學所長委吳文襴充任日昨二十二日新舊交替矣

▲哈爾濱▼

○陸軍大學設哈訊

哈埠軍政當局日昨接奉奉天快訊謂奉當局決定下季成立之東北陸軍大學校擬設於本埠衝要之地聞已派員來哈採勘校址已經採妥特區六道街某處並將圖繪妥轉呈奉當局核示即行開工興修云

○八站擬修築馬路

哈埠特別區市政管理局對於市政之整頓益求完善茲查八站地面各條馬路與霍爾瓦特街等馬路多有凸凹不平之處而車馬人行均感不便故決計撥欵重事翻修並取投標方法云

○朱司令調兵塡防

東省鐵路護路軍總司令朱子橋現以綏芬河外有俄黨窺伺內有胡匪滋擾情形甚爲重要當電調駐海林站陸軍二十一旅撥兵一營以資塡防而厚兵力生不測免云

○哈埠新添伊領事

駐哈伊司他尼亞共和國領事蘇歐特氏致各機關函稱查敝國業得中國政府之承認今敝政府爲保護僑商及與中國互商計特在哈埠設立領事館並派蘇歐特爲北滿各處之領事官除將任事日期呈報外相應函請查照云

○水陸剿匪之標識

哈爾濱吉黑江防司令部及水上警察局與江沿一帶所駐陸軍聯絡剿匪各種辦法施行有日惟陸軍等隊甚多誠恐胡匪於中隱藏滋生不測故經衆議凡陸軍等隊剿匪晝夜懸旗掛紅白旗二面夜間懸掛紅綠燈兩盞以資辦別眞假云

○警士增餉將作罷

濱江警察廳長與有章前以警士餉資多者十一元較特別區警士爲少曾擬將商捐戲捐妓捐等六項歸警廳直接徵收以期捐欵多收而便增加不意此地方反對想欵既無所出警士增辦一節亦難辦到云

○特警處催討船捐

東京特別區警察總管理處近以松花江之擺渡(即小船)夏季船捐多未如期交納雖經催要仍不交上殊與捐務有碍特又於昨日(二十七日)向船戶催要否則禁營業云

▲西安▼

○重申抓車之禁令

駐西安陸軍第三旅五十五團褚縕山團長與梁煥一監督前因軍用車輛曾規定僱車辦法呈請張總司令在案近聞仍有不肖之徒假藉軍人名義擅到鄉間抓車不但有害農民而且影響軍譽茲經褚團長梁監督會銜特出布告以期禁止藉名抓車文曰爲布告事查陸軍用車迭奉總司令部訓令規定用車辦法並禁止擅抓民車各在案乃竟有不肖之徒假藉軍人名義擅到鄉間抓車有錢者則賣放之無錢者則迫脅之招搖詐誘殊堪痛恨若不嚴加取締不准敗壞我軍譽擾害我黎氓亦實有負總司令保境安民之至意亟應嚴行查禁以安閭閻嗣後如再有擅到鄉間抓車者准由各該鄉團保甲等扭案懲治決不寬貸除通飭外合行布告軍民人等一體週知云

▲太平川▼

○督察員陞警務課

二段督察員張仲傑精明勤愼成績優佳頗蒙上峯所嘉許特擢陞爲警務課中之督察員以示鼓勵云

▲洮南▼

○張統領公畢返防

駐洮第一游擊統領張仙濤氏於四月終帶差弁數名搭四洮火車因公晉省逗留多日辦理一切於五月二十二號返防是日也軍政長官以及各界人士均歡迎於車站該統領在地方感情之深於此可以概見矣

▲安圖▼

○劉縣長禁種烟苗

劉縣長德懋視事以來首以禁烟爲要務前曾頒發各村人民禁烟歌茲又佈告禁烟辦法以期早日禁絕凡查有烟苗之處盡數剷毀並將土地沒收地主工人均按法嚴懲除派員嚴查外縣長並親帶磋警各處查驗使人民各務正業不受烟毒安邑烟禁實行皆劉縣長之力也

▲梨樹▼

○整理處委員來梨

東三省陸軍整理處調查員宋某於二十六日來邑下榻於梨陞客棧據聞因某團壓餉數月不放被人在處呈控特派該員前來調查該團現將四月薪餉如數放訖宋委員亦不日回省覆命

○趙區官獲賭送縣

有著名賭棍趙錫三久在新市場設賭漁利在某公館後院大開寶局被某在區舉發趙區官前往拿獲趙某及他賭犯二十餘名刻已送縣如何法辦尙未可知

○周校長熱心興學

梨樹第七區孤家子原有國民學校經周萃文辦理完善去歲辭職經某氏幾乎辦得不堪收拾今春公舉周復職強而後可周自任事駕輕就熟循循善誘不憚辛勤三班均已足額大有蒸蒸日上之概云

▲岫岩▼

○學生運動會初誌

運動會因雨改期已誌本報茲於二十七日舉行高監督張承審李清鄉委員及各界先後到場由上午八句鐘開會高小各游藝均佳惟蹦場溝高等與南校高等於舞蹈游藝中另有特別點綴愈顯精神高監督李淸鄉委員特獎大洋四十元令二校平均分劈云

▲綏中▼

○圖書館行將開辦

本縣教育公所自侯所長在任之時即與教育會長高鳳文君核議設立圖書館組織平民學校嗣因籌欵不便未能開辦現新任武所長以啓迪民智端正風化起見復與高會長核議妥協擬於本月杪開辦館址在南關財神廟一俟向商會議妥即可實行云

▲開通▼

○送軍官入教導團

通遼縣中自去歲即成立軍官教導團專爲駐境防軍軍官增長學識而設者第二游擊隊程統領鑑於所屬軍官學識寡陋乃特遣部下連排長等多人於二十六起行前往通遼入軍官教導團肄業以資造就云

▲大賚▼

○黃局長解送贓欵

大賚徵收局局長黃實珩奉天黑山人也到任伊始自稱與前吉督係屬同鄉與江省當財長係屬故友常以此種大言恫嚇商民得施其舞弊之技倆該局長勾結員巡上下其手大肆舞弊僅到差一載竟侵蝕公欵五百餘萬吊現聞江省吳軍長親自出巡各縣嚴查不肖官吏該局長聽之甚爲恐慌如將此鉅贓欵由商號滙寄恐遺証據可稽故令其侄黃在中攜帶贓欵四百萬吊秘密送至黑山家中免生意外其侄遵令業於五月十八日攜帶贓欵四百萬吊搭乘北京輪船赴哈爾濱在哈如數兌換大洋後以便轉乘火車再赴黑山云

▲呼蘭▼

○兩管帶交代就任

邑東沈鎭游擊四營管帶徐景藩現奉統令開着該管帶與駐石人鎭第三營管帶李培廷調換以其人地相宜於本月二十日李管帶到營接事當經徐管帶將任內一切事宜移交清楚於是日亦往三營防次任事云

▲望奎▼

○周營長籌備拔防

望邑駐防補充團第二營長周棟臣奉到上峯命令闔往富國段駐防現正清理一切派人在街調查軍人與各商號有無錢財糾葛極爲忙碌將來望奎派某旅團塡防尙未探悉云

▲拜泉▼

○萬旅長派員招募

滿洲里駐防陸軍十五旅三十二團步三營排長于某奉本司令萬旅長指令來邑招募步隊新兵已於月之十七日抵拜現已擇妥北街廣信店爲報名檢驗募兵處刻下本邑閒散無業人等均皆紛紛報名踴躍入伍云

▲海倫▼

○梁旅長進山剿匪

駐海東三省陸軍騎兵第五旅旅長梁子信前奉剿匪總司令電調晉山剿匪於日昨將全旅軍隊調齊步行晉山以諒此股匪不難指日蕩平矣

▲肇東▼

○許知事兼理訟事

本縣知事許桂恒氏前因染病刑民訴訟多委他人審理嗣以某前承審員處理案件不甚了當故近來無論刑民訴訟事情鉅細均經許君親自判斷既無循私偏袒且不積壓案件每次完結一案必堂諭各當事人倘如監獄看守或守衛隊兵有勒索小費等情准爾指名控告本知事必爲法辦決不貸寬云云以故局員無不潔己奉公闔邑人民亦無不稱頌許公之淸廉焉

○張區官何故請假

警察第五區區官張大倫係本縣人家道殷實任事一載有餘對於地方感情尙洽忽於日昨不知因何竟自請假外間傳說該區官請假原因有二(一)說該區官因病請假調養者(二)說因吳督出巡不日到境該區官深恐臨時被控故先假詞請假兩者孰是未敢臆斷云

批示

◎省長公署 (二十九日)
▲孫愈山 呈洮安縣緝員舞弊控報朦領請飭追退地由批仰洮安縣認眞查明核辦具報
▲趙永成 呈黎蔭田特強侵地請查辦由批仰撫順縣查明核辦具報
▲奚樹棠 呈孟權衡僞造府册賴丈民產請澈查由批仰淸丈局查明核辦具報
▲顧鴻文 呈本溪縣違法徇情請查辦由批如有不服依法上訴可也
◎財政廳 (二十九日)
▲趙恩寬 呈廣濟當資本不足請准退保由批未便照准
▲郭義 呈報領浮多村長不與案戳請查辦由批仰開原縣實地查勘具覆以憑核辦
◎高等審判廳 (二十九日)
▲譚李氏 呈與譚永起因承繼涉訟由批二十九日公開審理
▲陳鳳升 呈與陳鳳閣因地畝涉訟由批二十九日公開審理
▲郎俊亭 呈與周子東因債務涉訟由批二十九日公開審理
◎市政公所 (二十九日)
▲白彙如 呈留道路以利交通由批候丈放時酌留
▲周雲五 呈領建築証由批應即照准
▲王守金 呈請派員覆勘地基由批業于前呈明白批示
▲鄭奎吉 呈遵章遷移坟墓由批仰即聽候查訊
◎屯墾局 (二十九日)
▲遲恒榮 呈請發還保証金由批候文字繳呈報到局再行核發
◎水利局 (二十九日)
▲于瑞亭 擬于遼源南滿陽窩棚種稻請勘驗由批俟秋後再行查勘核奪

冠蓋往來

▲史俊民(奉天省公署顧問)二十九日由北京回奉
▲鄭永昌(奉天稽核所所長)二十九日由奉去天津
▲張壽增(前奉天交涉署長)二十九日由北京來奉
▲吳浩剛(前雙城電報局長)二十九日由奉去天津
▲赫文蘇(衆議院會計科長)二十九日由京來奉
▲楊顯青(參議院議員)二十九日由京來奉
▲藤原鐵太郎(關東廳衛生課長)三十日早由安奉綫來奉返旅順
▲大谷光瑞二十九日由奉赴湯崗子

社會小說 **北京**

係儒丐君最近佳著筆墨犀利描寫入神自出版以來各地紛紛函購第一版將次售罄現正謀印再版欲購閱者務祈從速全書十五萬言精裝一册定價奉大洋壹元各書坊分館及派報處均有代售再分館及代派處欲代售須先繳書價方能照寄不寄欵概不答覆郵票代價務寄一分或半分小郵票是要(以郵票代價八折)

總發售處 盛京時報社
代售處 奉天城裡 華興書局 慶泰報局

本糧 金銀

●奉天行市 (六月廿七日)

大豆 一元九角〇分 / 豆餅 二元〇角五分 …

●各地電報

倫敦銀塊 三四片八分五

大阪最寄 六月十日限鈔換金

●東三省官銀號匯兌行市

本號現大洋 一元六角二分 / 上海匯現銀 一元六角二分 …

投稿注意

投稿諸君大鑒本報對於各欄投稿無任歡迎乃因取舍之間常起諸君之疑問茲特爲諸君告

▲所投稿件凡不背本報之宗旨及章程者均有登載之可能惟篇幅有限每日之來稿無定致不能即日登錄或有緩至數日後發表者此亦編輯上不得已之情形

▲來稿經本報認爲無登錄價値者即行廢棄其較有價値之稿 …

本欄歡迎投稿

小說

社會小說 珍珠樓(六四)(冷佛)

第七章 梨花帶雨

謝中點點頭。又問小二兒道。他們抽籤兒時。那郭家小媳婦。看了沒有。小二道。看來著。他還在一旁樂呢。把我輪的。不亦樂乎。說著。望著謝中撇著嘴笑。謝中囑他道。不要聲張。等我看一看去。若你和戴憤兒見面。不要題我。小二答應道。還用囑咐。我也是久在街上。什麼事不懂得。說著扔出巷口。一手搖著籤筩兒。吆喝著冰糖葫蘆。一路歪斜的去了。謝中已見他走遠。挈了條鞭。直望西去。靠西有一片荒場。正是小程房後。屋裡說話。因僅隔後墻窗紙。聽的甚清。屋裡亦不知窗外。有人在此。只聽有槐子張佩。兩人說話。因業已訂好圈套。由打第一步。先行入手。說了半日。蘭子也不知何故。異常機警。兩眼和秋水一般。說了半天。全不入套兒。張佩那裡。像一面吸著大烟。一面嘆息的光景。又聽槐子道。多伙是他。不然也不能打官司。鬧子謝道。這齣是張先生。我竟連影兒不知道。也就是那天白日。去個黑胖子。叫我把衣服換上。出去見見。他們又鬼鬼祟祟定規什麼。我就不知道了。只聽我姐姐告訴我。說是那日晚上。你很費心。說著好半晌沒言語。又聽槐子道。這人纔眞是好人哩。心腸又熱。又好打抱不平。實對你說。就你這夾袴夾襖。連這手鐲子。都是他的錢。叫我實的。因你在家裏受氣。既不得喫。又不得穿。媽家也不來照管。他見了怪可憐的。又常想世界上事。令人不平。好漢到沒有好妻。癩漢倒娶了花枝。若彼此換一換。兩下均一均。叫人也舒展舒展。省得不痛快。照你是的。一朵鮮花插到糞堆上。那有個出頭日子。眞是老天爺不公道。說著。咨嗟贊歎。張佩亦太息不置。謝中窗外。聽個很眞。那一肚窩心氣憤。不堪言喻。這時要手下有槍。就能將槐子張佩。結果性命。纔解這心頭之恨。因又往墻下湊一湊。隱著身形。側耳靜聽。半晌那屋中無語。一時因看見烟筩。突突冒烟。又聞有刀砧亂響。蘭子低首。還正作活。張佩於一邊讓道。喫這白梨。這都是京裡貨。蘭子辭道。我都不喫。就纔那糖葫蘆。我都沒動。一來我胃氣不好。二來要趕著作活。早點兒回家呢。這謝謝張先生。一番美意。張佩急了道。這飯菜已經熟了。不是爲你。何必如此。槐子也一面作菜。因進行四五步。不甚順利。憑著勸哄。恐怕不成。因想要趁這夾空兒。自己躲去。由他們怎樣以後。然後再來。因笑向蘭子道。不用回去。媽要說你。都有我哩。

(未完)

一個女子的自述(六)(游龍館主)

蓋這時我還是一個天眞爛熳的人兒。於今我一回想。我不但我對不起我那個王郎。便是我的父母。我的兄姊。我全對不起。而最使我難以忍受的。便是我良心上的痛苦。於今我且莫要說他。仍須繼續說我已往的歷史。

開年正月初八日。我便偕我王郎。赴母家拜新年去。卿卿我我。意適心恬。母家的人們見了。也都爭致慰藉。我季父的女兒。雲兒妹妹。見了我。扯着我的衣襟。兩只小眼睛。不住的睜着我。回頭再看看他。待他出去的時候。他又說長說短。什麼姊夫和你好不好啦。他有皮氣沒有啦。他穿的衣服是什麼綢的啦。鬧的我倒怪害臊的。後來被我嬸子說了他一頓。把我這小妹妹氣的什麼似的。過了兩天。各門親族。也都請過了。遂就双双拜辭回家。臨行。各門伯叔贈了許多的拜錢。也都由我收下。到了家中。不覺又要籌辦燈節。忽於十三日這天。有人送到一封專信。打開看時。却是安東陳大令。特邀王郎前往襄辦教務的。不用說家裏人都是欣喜萬分。惟有我倒驀地煩惱起來。因爲家裏人。都是金錢目的。惟獨我。觸緒縈懷。以爲果然就此前往。不定幾時才能回來。中間這長日的調別。怎麼過這無聊的生活。因此就長吁短嘆起來。王郎是跟我同一情緒的。所以也就觸動了離別的感情。面面相覷。倒成了西廂記上所說的。「一遞一聲長吁氣」了。夜來我於無可奈何之中。忽然間奇想天開了。因與王郎合計。明日請於祖父。我們倆公同前往。好過我們倆甜密的歲月。誰想不商量倒好。一商量。反被祖父申斥一頓。并家裏人等。咸持反對態度。你想初次任差。那能便帶家眷。況且當時風氣不開。以爲男女同行的事。是一件極稀奇極可耻的事。若在這時。其實又算什麼事。

(未完)

筆記

文藝叢考(續)(陶明濬)

詩說雜記三十二

又露溫晴花春殿香。月明歌吹在昭陽。似將海水添宮漏。共滴長門一夜長。愁人知夜長。欲求天曉。以遣愁寂。愈覺不可得。故疑宮漏如海水之無有盡時。而月明歌吹。故故撩人。彼懽娛。此寂寥。故愈覺其難堪也。又好是春風湖上亭。柳條藤蔓繫離情。黃鸝久住渾相識。欲別頻啼四五聲。柳條藤蔓無情之物。尙切依依在念。而况睨睆黃鳥。載好其音者乎。而况蘭質蕙心之美人乎。其係戀而不能捨也。宜哉。又監宮引出暫開門。隨例趨朝不是恩。銀鑰乍收金鎖合。月明花落又黃昏。長門永閉。棄置何復道乎。趨朝而歸。彌知恩寵之不易再得。黃昏寂寥。此情誰復能遣。沉痛之語。哀感頑豔。又銀燭秋光冷畫屏。輕羅小扇撲流螢。天街夜色涼如水。臥看牽牛織女星。秋宵澄然。風月清美。臥數星斗。扇撲流螢。閨中之風趣。寫來洽好。淸盈委約。的是可人。又寂寂花時閉院門。美人相對立瓊軒。含情欲說宮中事。鸚鵡前頭不敢言。寫宮女幽情。令人哀惻。夫以鸚鵡之無知。尙且畏之。何況於他人乎。禁中防閑之嚴。於此可知。字句之間。有微意存焉。

醫話

大氣詮(續)(張壽甫)

統觀以上三節經文。可知大氣關於人者之緊要矣。至發明其緊要之至。讀之令人怵目警心者。猶不在此數節也。靈樞五色篇。雷公問曰。人無病卒死。何以知之。黃帝曰。大氣入於臟腑者。不病而卒死。夫人之膈上。心肺皆臟。無所謂腑也。經旣統言臟腑。指膈下臟腑可知。以膈上之大氣。入於膈下臟腑。則膈上無氣以鼓動肺臟之闔闢。其呼吸必然頓停。是以無病而卒死也。此乃膈上大氣下陷之證也。夫人大氣下陷之證。如此之重。其氣果全數下陷者。誠難挽回。若其下陷或僅一半。其劇者或至强半。皆可用藥挽回其下陷者。以復其本位。而伊古以來。竟無挽回大氣下陷之方。誠以讀內經者。於此節經文。皆忽不加察。至王氏註內經。又但註素問。而不註靈樞。及後世之註靈樞者。又妄謂此節所謂大氣。乃外感大邪之氣。夫其人果外感邪氣。與無病之文不符。即因感邪氣而死。亦必瞑眩數刻。又與猝死之文不符。從古至今。無切實闡發此節經文者。蓋因未明大氣下陷之證。是以無治大氣下陷之方也。

拙著衷中參西錄八卷。載治愈大氣下陷之案數十則。其病之現狀。有呼吸短者。有心中怔忡者。有淋漓大汗者。有神昏健忘者。有聲顫身動者。有寒熱往來者。有呼吸迫促者。(此乃肺之呼吸將停。努力呼吸以自救。若作喘症治之立危。)有胸間滿悶者。(此因呼吸不利而自覺滿悶。若作滿悶治之立危)有咽乾作渴者。有常常呵欠者。有肢體痿廢者。有二便不禁者。有尿短身腫者。有張口呼氣外出。而氣不上達。肛門突出者。在女子有下血不止者。更有經水逆行者。(此症因氣逆者多若因氣陷致經水逆行者。曾見有兩人。)皆投以拙著衷中參西錄升陷湯。隨手奏效。(種種病狀實難悉數。其案亦不勝紀。今略錄數案於左。以備考徵。

戲評

看二次寶蓮燈(隱鄉)

星期一的日暮。余在斗室中。正然默坐。適有當道的三個朋友。來廣見訪。一個是孫中山。一個是翟趣林。一個是王克敏。這話也不是玩笑。姓氏到實是不假。與這偉人們都是一樣。惟獨名字可與這三位不同。眼前狀況。亦髣髴與之相似。目下孫中山。相傳染病。醫士說腦子疼痛。理宜靜養。吾友孫君。目下亦厥有此症。也應靜養。

翟趣林氏。今代偉人。吾友翟君。亦向無階級思想。且在今日。因身受馬克思之苦痛激刺。所有抱負。尤未能償。克敏於北京政府。儼若財神。吾友王君。亦實比吾等多財。故吾謂所來三友。皆今偉人。吾亦以偉人敬之。諸笑數語。即偕往新舞臺觀夜劇。

到園因時刻甚早。得覩第一幕。飾劉彥昌者。爲予所贊獎之張文卿。赴考之前。全唱小生。惟此地之聽戲程度。較爲淺陋。小生之難唱可貴。未之注意。文卿亦對於前幾幕。因臺下之人聲雜亂。不易見賞。念白亦含混敷衍。不肯用小生嗓筩。只於作派。尙不了草。惟與之同場書童。油滑懈怠。不成事體。又一味胡來混攪。恒自己以爲討俏。其實討厭。應該打通。若換以張春山或張順堂。扮這丑兒必大爲此戲生色。

(未完)

文苑

過張興周先生舊居(水木彪)

百感茫茫誰共論。滿腔哀痛獨銷魂。空庭幽草亂棲遲。冷巷斜陽深閉門。何處青山葬仙骨。一生高隱謝塵喧。忘年交契兼師友。爲訪遺蹤灑淚痕。

雨敲窗燈照榻有懷不寐乃捉恨蝶李鶴二君聯吟消永夜耳固不計其工拙也(郭雨龕)

暝色侵窗屬濕雲向晚凝鈴聲花外急(蝶)愁思客中增有酒休辭醉(鶴)無才亦自惜生平惆悵處(龕)夜半問孤燈(蝶)

風雨瀟瀟夜孤燈夢未成故人欣雅會(鶴)滌水訂詩盟春老愁花落(龕)宵深聽漏淸明朝湖上路(蝶)攜酒醉新晴(鶴)

客邸鶯花老鄉心短夢孤浮生轉瞬耳(龕)斯世繫匏乎風雨催春盡(蝶)性心作道腴會須參易理(鶴)抱素守吾愚(龕)

鐸聲

能有幾人(瀟湘室主投)

逢黃金於曠野。一介不苟。相這樣的能有幾人。

遇佳人於暗室。一念無私。相這樣的能有幾人。

掌生殺之大權。一秉大公。相這樣的能有幾人。

握甲兵數百萬。一謀民福。相這樣的能有幾人。

居司農之重任。一滴歸公。相這樣的能有幾人。

司教育之職責。一意進行。相這樣的能有幾人。

◈雜報◈

△奉天▽

技師擊斃幼童 東三省兵工廠工務處技師斯拉亞(係德國人)租住小東關下頭性頗强悍鄰近幼童莫不畏之昨有趙姓子年十三與該技師遇該技師以文明棍照頭一擊趙子倒地不省人事即時抬送醫院未及調治氣已絕矣該技師當出現洋六百元趙姓未允現正在交涉中而該技師已被監視云

揀定區長 興城縣第一區區長王樹森業經撤差遺缺經該縣知事恩麟補送王毓麟等兩名請求考詢揀委玆經省長於二十九日揀定王毓麟試充該區區長云

村副被控 城西蘇乎堡村副佟恩愷因會欵項事務發生糾葛被鄭孝蘭控於縣署如何了結尙未可知

飭保遊歷 奉天交涉署案准直隸交涉署咨開美人穆氏赴奉遊歷請飭屬妥爲保護鍾惠卿署長准此即于二十九日通令各縣知事俟該美人到境妥爲保護云云

有礙交通 水利局所轄河流東自渾河西迄遼中蜿蜒數百里其間雖有局築橋梁然爲數極少且多不堅固一通大車容易損壞故鄉間大小道路爲之隔絕者不少局中旣不修橋村人欲修亦所不准緣修橋必開河流兩岸之堤致費其土鄉人甲村而至乙村輒有須繞道甚遠者以故鄉人等對此交通之阻絕罔不嘖有煩言云

商號被搶 前日(廿八日)午後十一時新市街浪速通十番地華商鴻信昌突來不識姓名之甲乙兩人一拿六輪子手槍一拿利刃向主人田襄甫脅迫索要黃白物計搶去金票二十一元而遁經該號報告日警追緝未知果能弋獲否

儲戶殷鑑 奉天儲蓄會爲促進營業激勵儲戶起見曾有儲戶如於開獎以前未將儲欵繳會者開獎時雖得中獎亦作爲無效之規定蓋去年有儲戶謝慶生因之未能獲獎而今年上月又有前充新民縣某校教員李識韓亦因開獎前未將本月份之儲欵繳足雖開獎後獲得四分一之第三獎亦竟歸爲無效寄語儲蓄有獎者曷早繳納免失應獲之權利云

撫恤雇員 交涉署雇員胡秀春充差二十五年初無過失玆者一病不起身後蕭條該署丁極辰氏特助洋百元鍾署長亦按該雇員生前月薪二十二元准另支三個月以示撫卹云

尋還父墓 有賣尖餅爲生之山東人郭元厚曾於前年病故葬于大西邊門外荒地玆其子因得商埠局限期移墓之訊於二十九日由魯來奉遍向親友詢其父墓所在地點以便搬運回籍以盡子道云

是否中毒 十間房迤西張姓理髮舖昨二十九日有一二十餘少年前往剪髮適座已滿櫃人囑其少候即讓之坐並爲斟茶一杯不料該少年杯茗甫盡忽經暈倒旋即斃命該號驚爲事出意外急報警察請驗驗時見其週身素紫似爲中毒警官疑係茶水有毒着該號櫃政飲之櫃政飲訖並無異狀警察亦莫能知其致死之由只待將該號掌櫃帶署一方追究死者生前之情況以便水落石出云

語校遷移 十間房北合洋行院內前有醫學博士狄克博與其夫人設立英文學校教授華人現因地址不宜特移往小西關大街井上誠昌堂對過民國醫院院內定于陽曆六月一日開學授課時間自午後六時至九時分班教授有志向學者可以往矣

檢驗自縊 日昨(二十八)東關基督教前井沿柱上有一不識姓名之男子自縊而死並無屍親認領旋經警署報告地方檢察廳派員檢驗並無何等形跡即行備棺飭警掩埋云

△安東▽

慘殺二命 本埠新市街五番通五丁目三番地住有日人油漆匠林善吉年六十三歲同妻高橋朝子年四十歲在該處賃房而居今晨(二十七日)八時許隣人報告該夫婦昨日夜間不知被何人殺死傷痕均在頸間當即告知日警署該署聞訊後即派野尻司法主任協同領事館大崎副領事暨偵探人等馳赴該地當場檢驗死者係被刀傷頸部身亡腦部後有傷數處在屋查獲中國式之菜刀一把已被血汚被害者衣服未失所有金錢及貴重物均已失去查其被害諒係盜賊所爲現正偵查兇犯中能否弋獲容訪再誌

△鳳城▽

拿獲胡匪 本邑警察所長吳星三氏職以來對於烟賭極力查禁對於盜匪尤爲注重於月之廿三日偵知城後住戶徐福有爲匪情事該所長當帶警察數名馳奔該戶闖進屋內立將徐匪擒獲當即搜出自來得一棵子彈數粒腿叉一把銀首飾一包及帶所訊問該匪慷慨供認前在城西媽媽嶺子地方路劫首飾樣贓首飾之櫃夥不諱遂具文送交縣署法辦矣

△鐵嶺▽

恢復原業 蘇維藩者海城人也素業商乃在鐵邑開有萬源永萬源公萬源棧等三商號營業頗稱發達詎山城鎭連號萬源東于客冬曾因搗把賠累過鉅以致萬源永等三號同受影響遂即停業至今邇聞蘇維藩執事又籌有巨欵擬將萬源永等三號恢復原業遂于昨二十六號在龍首山備酒席多棹邀請本邑士紳並于是日開張營業云

△桓仁▽

逃兵伏法 桓仁保甲游擊第五隊名譽隊長丁武臣日前協同第四連降隊五名潛逃等情已誌本報玆聞有本邑南關耀華醫院醫生遲耀華在內一共九人拉幫爲匪行至鳳城縣界被軍隊全行擊獲聞於本月二十日在鳳城縣一併正法云

△大窪▽

扎傷乃翁 鎭北孫家子住戶白某前歲爲伊子娶鄰村高姓女爲婦年方雙十性極淫蕩潛逃數次均被弋獲現乃翁高築墻垣以防其再不料該婦因拘束過嚴恨翁入骨遂於日前乘乃翁午睡之際手持扎槍直刺翁腹幸中處稍偏未至殞命痛極起身力拒手握槍頭兩相爭奪卒將翁手扎傷移時二傷俱痛昏迷倒地適經村人查知百般救護良久方蘇當將兇婦送交該管保甲所矣至案中有無別情容訪再

△台安▽

得失心重 台安縣住民楊孝庭君明驪醫理向未懸壺問世而近村遇有病人諸醫束手認爲不治者凡請楊君診治恒奏奇效國手之名騰噪一時日前縣警所奉令攷試醫生若楊君者本無意獵取此項許可證書因徇咸友之慫恿始勉强與試詎意竟落孫山以致楊君羞憤交集神經昏亂於昨二十五號投井幸而遇救未致戕生云

△興城▽

稽查得人 駐興陸軍第四旅旅部稽查官董夢九爲人老成作事認眞當其未升稽查官時即爲旅長所倚重及提升後因受旅長之知遇對於應負職責尤加謹愼毫不懈怠故各團營連之軍人如有犯規者一經查知立即報告旅長嚴行懲辦決不姑寬以肅軍紀觀其日昨懲辦擾民之士兵即可見其嚴明矣先時輜重連副兵趙海山及某營副兵周海亭等向其官長掛號赴錦縣探親實則盡屬誑言潛往小英昌口梁家窪子等處藉買秫稭爲名以行擾民之計至其擾民之法亦頗新奇譬如林稭每車明値票洋六元該兵加一號之字樣僅給三元或兩元八角令賣主送至城裏該兵再按六元之價售諸他人(居宰所買過一車)即得三元之盈餘如有不認賣者則須按其號價與時價相差之數三元或兩元八找予該兵之手如市面之找貼水同倘有不認賣者及不願找貼水者輕即飽以老拳重則贈以皮鞭務使樂輸而後已被害之民莫不切齒然亦無可如何只得忍受而已嗣被董稽查官查悉立將該二副兵同時責革以儆效尤各團營連之官長鑒於此案之發生對於所屬之軍人亦皆嚴加管束非有特別事項掛號一概不准如此辦法果能實行不變則自是而後必無擾民情事云

△通江口▽

熱心興學 警察四區區官李顯忱君老成諳練作事認眞近來終日下鄉沿戶勸募助欵以補本埠縣立第五小學校購置校舍之需欵如該區宜不辭勞瘁咸謂熱心興學云

△金家屯▽

愍不畏法 本鎭警區某警兵與一便服人某甲於五月二十三日早十鐘時在外大神樹處相遇張文玉劉鳳五二人坐轎車因事赴昌路經神樹處被某警攔住去路轎車即時停止某警目聽說汝二人有烟土必須搜查搜腰多時並無違禁物被某警將張文玉之小洋六十元携之而去張劉二人畏其勢力已未敢分辯急令車夫遠道而回擬赴呈控云

△昂昂溪▽

女校旅行 昂站商立女子國民學校以當風和日麗草木爭榮正旅行之佳期故於昨二十三日早九時各職教員率女生六十餘名乘齊昂車赴江省參觀藉以遊覽公園云

△雙陽▽

公送匾額 雙陽劉監督會同滋双以來政聲卓著保商衛民眾望素孚全境紳商於夏歷四月十九日公頌旗匾以彰德政匾文曰霖雨蒼生外有萬明傘兩把旗二桿鼓樂聲喧送至縣署懸掛頗稱一時之盛云

△呼蘭▽

同類自殘 本邑北大榆樹附近巨匪張忠閣綽號平西率匪數十名到處搶劫日前在大榆樹附近因分贓不勻從匪忿其偏袒擎起用木棒爬犂一頓將張忠閣頭部打破腫如麥斗奄奄垂斃當經民戶報到駐大榆樹游擊四營第五連郭嘉賓連長聞信後遂即帶兵將該匪擒獲解赴縣署懲辦矣

△肇東▽

馳馬傷人 邑南昌字三井住戶龍喜春於本月二十二日與劉作民在什字街試馬撞倒某姓農人踏傷頭部甚重幸未斃命劉某見勢不佳撥馬逃去當被崗警將龍喜春捉獲送所詰之龍猶狡辯異常稱係馬馳傷人等語(蓋馬馳傷人似有罪在馬不在人之意)警所以受傷農人未愈當即轉送縣署總之無論馳馬傷人抑馬馳傷人龍某咎有難辭將來如何罰辦容訪再誌

△林甸▽

行軍擾民 本邑於五月十八日突由北荒來有軍隊數十名聲稱係龍江縣境九屆子游擊隊來城散住各商家東街永裕源燒鍋分住該游擊兵數名因人食馬喂供給未週將該號執事吳洛品毒打不堪櫃夥逃散營業停止該商業經報告商會據情電稟軍長核辦云

△葦沙河▽

因何同死 本邑裕發祥執事王某山東人其妻春間與其弟同來夫婦無間近日王赴旅順採辦貨物未歸其妻與其胞弟于二十一日夜同時飲藥而死昨經縣署派人驗明服毒屬實但究未悉其同死之原因云

△肇州▽

溜婦宜懲 本邑城後北圍基屯農戶闊某乃係良民甚爲懦弱由年前娶木頭西北蒙古屯趙姓女爲媳此女時常登瀛雖然面麻而妖淫無西在母家時與同屯蒙人有染從過門後視闊子如眼中釘屢起釁端非是投井即是服毒公婆晝夜防範不堪其擾五月十六日夜間承人不意逃回娘家伊母掩藏不獻婆家尋覓無踪赴第一區控訴區長聞知震怒即派警士到伊娘家將淫婦同伊母帶區未知如何判斷

居間疏通

本欄投稿準具別名然必須另具眞實姓名住址加蓋名章否則無論事實如何槪不揭載

◎質問之部◎

▲奉天鐘樓南老亨大利鑒敘於四月二十五日由柳河縣寄去雙掛號信一封內附郵票二十分並住柳三省銀號匯票一張計奉大洋三十元購買手懷表至今將及一月未能寄來不知所購之表未能做成欵或匯欵未能接到欵或別生技節而不發欵敢祈明白答覆(勝水河子小學販賣部啓)

◎回答之部◎

▲昌圖縣不平人鑒查電話定章去話收費兩種一爲通話費一爲通告費通話費例有定價通告費照章本局每次一角業已載明監督處頒發之電話收照內一覽便知惟日前本局去話只收通話費而通告費由接話局代收及本局長到任後以接話局代爲收費諸多不便當即改照定章由發話局收取並已在電話室宣示矣(昌圖電報局長呂敬復)

▲烏珠河橋王子鑒頃閱質問敘營傳敍兵保人一節異常歡迎實以無此問即無以表示敘營之意旨也玆就所問逐復如下

(一)查二連兵叛陽似被夥匪勒逼實即各叛兵居間醞釀裡外勾串有以成之若非內部自動叛出而何即內中間有不得已者現在亦黑白難辨矣

(二)查該連叛出之兵竟有不半月即乘隙携械逃回者迄將兩月其餘之叛兵復未見回來似此若非誠心爲匪而何並與個人單獨故意拐械潛逃亦實無異也

(三)據各方面考查叛兵旣係容心叛變安有不傳保人之理並傳保人亦是秉承上憲命令其中更無疑意之可生

(四)已傳到各保人迄遲尙未及半月業已呈請辦法惟未奉到批令故未宣示辦法

(五)查叛兵六十餘名僅傳到保人二十名取保候審者十七名何得謂之堅不容保至餘三人無處取保不得已暫押警察又何得謂之無端牽累

(六)查警察定章寄押犯人當然日收飯費並每日遍索若干敘營實不得知如嫌過巨或不應遍索者其問諸警察敘營又不得而知也(駐烏珠河山林游擊隊第八營部啓)

▲興城駿者君鑒承詢心腎相交於元氣有何利益蓋心屬火腎屬水水火常濟則元氣自然旺盛也(張壽甫)

▲吉林小善君鑒承詢各節須俟鄙著稿終乃定(鄭福覆)

人事通訊

▼字數不得逾四十二字
▼括弧空格亦照字計算
▼回答由本人直接郵遞

◎許永賢王錦魁二兄鑒自在錦會晤之後已年餘刻不知現在何處作何事希詳告(綏中縣中興和張九銘啓)

廣告

特別廣告

腎病腦弱遺精等各症是近數年男女老幼最易得者英國第威德補腎丸虎力丸松香遺疣膏等藥於治以上諸症最有效驗服用之後莫不藥到病除非敢自詡試用即知倘欲購用各埠藥房均有出售如無函購亦可

總經理營口英商源來盛

糧及行市

白小豆 紅小豆 花豆 吉豆 … 一元八角〇分 二元八角〇分 二元五角〇分 二元六角〇分 [illegible]

[illegible] 二元三角〇分 二元九角〇分 [illegible]

米 一元九角〇分 一元八角〇分 二元四角五分 四元〇角〇分

上海銀塊 上海標金 二七二兩六

寄最最大 付低高價 六月十日附帶換金 一三〇二 一三〇一 一三九〇 一三〇〇

行市 現大洋 天津中交小洋票 哈爾濱現大洋 金票對小洋 鈔票對小洋 六元二角五分 三元一角〇分 五元一角〇分 六元二角五分

北京匯大洋 天津匯大洋 闘裡匯小洋 大洋分票匯 金匯 本省各地不加

諸君注意

登錄與否概不發還是亦報界之通例惟長篇佳作來稿時聲明不錄寄還者乃可遵辦

▲諸君對於本報之函詢事件每日實不遑一一答覆然具有答覆之必要者縱不封寄郵票亦必奉覆不然雖寄郵票亦恕不作覆 上項情形務希 諸君見諒是幸 編輯部

化痔丹

痔瘡之種類甚繁有化痔派痔腸痔之分又有爲痔色痔血痔氣痔之別究其患痔之原因大都爲熱下注醉飽行房陰虧熱甚筋脈房勞過度以致橫解精氣脫泄成瘰成塊或癢或痛者爲痔膿血淋漓管長數寸黃水紫血脫肛疼痛者爲漏本主人得家傳秘法度製此丹無論新痔舊痔內痔外漏結核成管脫肛流血痛徹心肺速將此丹用白開水送服一丸每日三次縱使數十年極重極危之症連服一料亦可斷根不發百試百驗每瓶現大洋一元每料五瓶現大洋四元●另有雙料化痔丹功效尤速每兩瓶現大洋兩元八角每料六瓶現大洋七元如日久成管另製包愈惡痔去管膏雙料每瓶現大洋貳元單料每盒現大洋壹元內服外擦見效更速

遺精聖藥 媧皇補天丹

精者人身性命之根源凡人未交媾之時精皆涵於血中及至交媾慾火動極周身流行之血至命門兩方變爲精乃人身至寶何等愼重若有交媾之時忍精不泄或幼年誤犯手淫精竅不固甚至夢遺滑精臨房不舉舉而不堅或見色流精未交先洩或既交不久精薄精清此外亦有勞心太過相火妄動以致遺精者本主人得祖傳秘方有回天再造之功出神入化之妙專治腎經衰敗各種遺精及以上諸症功能塡精壯陽種子補先天之不足培後天之基礎雖白髮老翁多病男子陽萎亦能復舉如或不信請連服一月至行房時自然腎關堅固久戰不洩且精厚如膠種玉可必決非大言欺人者比也每瓶現大洋二元每料五瓶現大洋八元●另製遺精必愈膏藥按貼命門鎖精不洩每張現大洋一角●新到西藏青果●此藥味清涼性溫和專治口乾舌燥咽喉疼痛清心開胃止渴能生津可稱獨步大盒現洋一元小盒現大洋五角

痰

咳由痰生痰消咳止故止咳必先消痰此理人盡知之試問痰何以消靈的消痰藥品係何種則人皆茫然矣其體弱患咳多年消痰無法恐久咳成癆遂不惜金錢日謀消痰之藥凡流行海上及普通治痰者莫不購服其如服藥雖多痰咳益甚咳愈甚則痰愈盛日廢飲食而夜不安眠神疲力乏骨瘦如柴癆象已成勢極可怖厥後購得崔氏監製半夏麯丞照仿單旦夕服之以覘其效數意否服未幾忽思睡睡醒咳止而思飲食痰亦不便即續購半一打服未罄而痰若失由是咳竟止體亦健於今三年痰咳斂跡購製半夏可謂海內止咳消痰之無上聖品也爰述大略以介紹患痰咳者●直隸寄湖處王晶山謹啓●奉天辦香廬藥房錄登

價目 每大盒現大洋貳元四角 每小盒現大洋壹元貳角 △試服盒現大洋貳角
每打小盒現大洋拾參元貳角 △大盒加倍

扶陽固本丸

此丸係補天氏大醫士新發明純採雄獸之腎牝禽髓之珠卵之英花草之精用化學法提鍊修合爲丸有水火相濟之功陰陽相生之妙性質王道功效甚速誠不可思議羅蒙歐美各醫學博士推獎故與市井牟利牛溲馬勃者實有霄壤之別無論老年少年所患陰虛陽萎之症多年不愈速服此丸使其藥性達到奮發陽道蘊蓄丹田殊陽鼓瑟琴瑟調和復能壯筋骨補氣血添精鎖髓返老還童如常服此劑雖夜禦數女精神不倦不愧扶陽之秘寶補身之良藥也、主治先天不足後天戕伐、命門火衰水火不濟、色慾過度腰膝酸軟、下元虛弱夢遺滑精、年老氣弱陽萎不舉、情竇早開陽莖短小、交媾不歡臨房畏縮、精竅不固交不耐久、腎精衰敗交不受孕、氣血兩虧耳鳴目眩、手淫過甚精敗陽痿、百體委頓精神恍惚、服法每服五丸每天早晚空肚用白開水送下價目每盒現大洋一元每打現大洋十元雙料每盒現大洋二元、新到婦科聖藥「月潤」此藥專治婦女身體虛弱面黃肌瘦經水不調經炎腹痛等症每盒現大洋貳元●外埠函購各藥一律另加郵費

上海 人壽醫藥室 餘年氏 秘製

珍珠鏡面散

沈製羊脂珍珠鏡面散專治男女老幼面上雀斑粉刺烟容酒刺紅糠白點等類雙料每瓶現洋元角單料每瓶現洋兩角半

沈製生髮膠

男女老幼脫髮禿頂包可重生新髮黃髮自能轉烏黑大瓶現洋五角小瓶兩角半

美國威爾勃醫生製 奶香白玉粉

閨閣女界可代粉用滿面芬香每包壹角

上海寶綸製藥公司 湯森氏 最新發明美容奇藥

生毛髮藥水

此藥效驗神奇生髮極速凡病後產後血虛枯禿去之髮及脫去之鬚眉擦之均可重生黑而且亮爲破天荒之奇藥也每瓶現大洋壹元每打拾元

專治雀斑靈藥 愈斑光面水

此藥專治雀斑丹斑汗斑及癩癩等症極有神效搽之數日斑即可退盡令人面光如鏡滑美容家之要藥也每瓶現洋壹元

專治酒刺面皰藥水

此藥專治面皰粉刺酒風赤鼻等症只將藥水擦患處過夜即能見效重者再擦即愈消痕滅跡誠靈藥也每瓶現大洋壹元

美容奇藥皮膚白色素

此藥能令肌膚潔白細膩專治男女老幼面上諸般不美之症塗擦此散立見奇功眞神妙無比也每瓶現大洋壹元

奉天省城內金銀庫胡同省長公署東首崔氏瓣香廬藥房獨家出售

美國新到補腎壯陽 美育賓

美育賓聖葯係美國怕克德維斯製葯公司製造發行以來經歐美各國大醫生化驗試用均贊爲補壯之中第一新藥也

(功效)善能滋陰補腎添精益髓强壯筋骨扶陽固本

(主治)先天不足腎經虧損房勞過度手淫過度遺精滑精精液缺乏精冷精清子嗣艱難陰莖短小陰萎不舉舉而不堅堅而不久房事早洩老年精衰夜多小便精神困倦頭暈眼花耳作蟬鳴行動心跳動作氣喘四肢無力腰痛腿軟形容枯瘦多不安寐等症凡因腎虧所發各症無論新久按法服用均有特效此藥純粹補劑非市上所售之興奮品可比如無病常服永保無腎虧陽萎之虞且體質健莊精神充足而房事之快美必得其十分滿意

故東西兩洋各大醫生每治腎虧陽萎病時必囑其服美育賓聖藥眞正百發百中全球無二第一良藥也定價每瓶大洋一元八角 半打九元

東三省總經理處哈爾濱新市街何子範製藥公司 各埠藥房均有經售 說明書函索即奉外埠函購加郵費二角

和松号中谷時計店

登錄商標 金貨牌

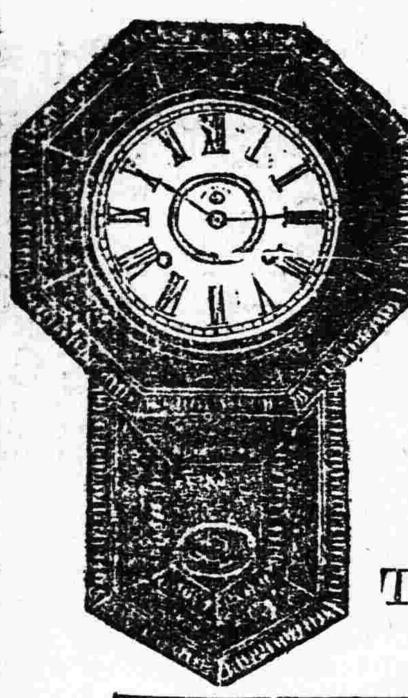

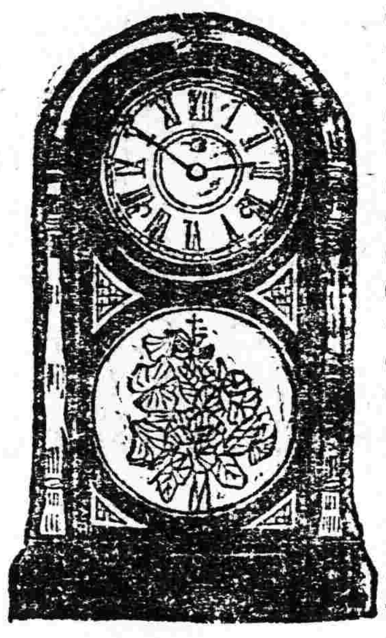

本品販賣於世界各國有名之商店

TRADE CN MARK

爲有數之鐘表例如觀賽馬

中谷時計店書報

金貨牌之品質本位 終不許他品追從的

稍一閱覽即可明白

赤色金貨座鐘、黃色金貨座鐘、黑色金貨座鐘、赤色金貨子午座鐘、赤色金貨禮拜座鐘、黃色金貨禮拜座鐘、黑色金貨禮拜座鐘、魚尾金貨禮拜掛鐘、赤色打點報刻座鐘、圓掛鐘、彫花大掛鐘、魚尾金貨掛鐘、

CN 時辰鐘表公司

本號精工監製各欵時辰鐘表批發定貨物美價廉久已馳名歐美消暢極矣以此盛銷不惜重資更加改良益求盡善堅牢且準打音洪亮與他不同天淵之別矣新製一等座鐘打點報刻鐘門中有扣口以爲扣門風塵不得入內機器不滑可以多走年限明矣合蒙世界大博覽會頒給名譽賞牌以故各國暢消定購者柰惟欵式極多不勝枚舉倘有富商巨賈有意賜購指定樣子或另造新式均可照辦不悞本社專用上等商標爲記別號不得冒傚貴號光顧仰祈辨眞貨色爲禱

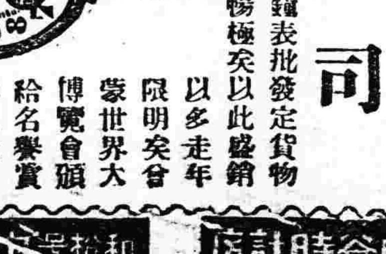

直輸英國美國端西德國法國頂上手表懷表金銀表練各種寳石眼鏡等品一概俱全

▲在各國有名鐘表舖均有代售

出入口商金貨牌總批發部 中谷和松號

奉天小西關 電話(日)九一四一七番 (中)一〇四六番

奉天日站 電話一二二四九番 振替大連二四三六番

和松号中谷時計店 和松号中谷時計店 和松号中谷時計店 和松号中谷時計店

双美人牌

刮臉次序 香皂双美人牌 洗臉粉双美人牌 安全剃刀 乾手巾 臉油双美人牌 香粉双美人牌 眉清目秀

曾蒙齒科醫 學者之推賞

双美人牌 花粉

學理上實驗上於齒最良理想之牙粉惟有双美人牌牙粉是也

便利而用衛生的双美人牙膏以銀筒裝入一播即出

京奉 ... 東省 ... 西 ... 東

內科外科 奉天日站江之島町一四 吉田醫院

端節財用在七拼八湊中

▲關於籌欵來源之各方報告　▲必要開支總需五六百萬元　▲財王僅想湊滿三百萬塞責

節前之財政辦法。日來各方均有報告。內容復各不相同。都未免含有作用。據確實調查。則目前可謂已有把握者。爲照例可撥之鹽餘一百五十萬。及與稅務司商挪之關餘五十萬。兩共二百萬左右。而實際上過節所需。因決非此二百萬所可敷衍。蓋當局所認爲最緊要者。爲軍警欠餉直軍餉項及兩院歲費。三者應在節前發放之最低限度。已須一百八十餘萬。儘此二百萬之數分配。已所餘無幾。此外各軍協餉與不得不酌量沾潤之各機關政費。尚全無着落。非再設法籌措二三百萬。節關殊不易應付過去。籌措之法。聞不外恃少數接近當局之銀行屆時協助。商量若干墊欵。不過二三百萬之數。近來已屬鉅欵。非一二家所能担任。自不得多呼將伯。提供相當抵償之條件。於是德發債票進行順利之風說。一時盛傳。究其所自。固係當局接近人物所傳來。意蓋在吸引內國銀行之墊款。爲暫救燃眉之計。其實德發債票之前途。曲折尚多。幾非一時所能解決云。

另一報告。則謂當局對於過節費。用共擬籌措三百萬元。其分配方法。則大概各機關發四成。軍警費仍發七成。昨據蘇錫第在閣議席上報告。現已籌得一百餘萬。擬再籌一百餘萬。湊滿三百萬元之數云。

又據某方外訊。謂端節在即。財王雖不到部視事。而暗中仍在進行籌款。依王氏計劃過節經費。至少擬三百萬。鹽餘項下可有一百四十餘萬。交部方面協籌一百萬左右。再以將來之某種財源。向內銀行商借六十餘萬。湊足三百萬之數。辦理德發債票一案。則內容異常複雜。決非短時期間所能辦成云。

衆院置法律案於不議

▲政府咨催各案之原文

政府自去年迄今。先後提出商標法案等。咨交衆院議決。延擱至今。尚未議定。政府特於日昨咨催衆院。請將先後所提出各該法案。從速議決。以便施行。而符程序。茲覓錄原咨如左。

大總統爲咨催事。查政府前於上年二月十四日。提出商標法案。四月十一日。提出工人協會法案。五月十七日。提出修正商會法案。十二月二十一日。提出獸疫預防法案。均經先後咨送貴院。請予議決在案。現在政府關於以上各法案之一切事項。均待處理。所有從前提出各案。亟盼迅速開議議決。以便施行。而符程序。相應咨請貴院查照。迅予依法議決爲盼。此咨衆議院。

德債與金佛郎將同時解決

：現正極力拉攏兩院議員：人數有把握則咨交國會：

連日外間對於德發債票問題。多謂內中枝節滋多。不易解決者。但據深知內幕者言。此種傳說。純係接近政府方面所造。以緩和反對之空氣。實則此事可算完全成功。德國政府承諾之電。早已到達。特其全案內容如何。則因當局嚴守秘密。外間尚無從知耳。此外更有一極可注意之消息。據聞當局近日所積極進行者。尚不僅德債一案。即全國所反對之金佛郎問題。亦同時並進。且預定兩案同時告成。其始本擬避免麻煩。事前不交國會議決。姑俟木已成舟。再行設法疏通。不慮難廣之不就範。嗣因有人建議謂此兩案關係過大。政府犯不着獨任其責。不如以之咨交國會。既可得財政公開之名。復使謗有所分。不至以一身而叢衆矢。且議員目的所在。久爲衆所共知。所謂質問彈劾不信任等等。大都爲達其目的之一種手段。果能善爲佈置。未必不能得多數贊同。當局頗爲所動。已囑接近政府派之議員姑爲一試。如能在國會中拉足人數。當然可將該兩案咨交議決。以完手續。萬一不能則祇得由政府負責辦理。因之奉承意旨之議員。日來大形活動。預定一星期內告厥成功。究竟如何。且拭目而觀之可耳。

驅蔡代表晉謁吳齊紀

京訊云。按此次贛人驅蔡運動開始之後。迭向府院請願。在院方原不敢輕加可否。而府方則以有人欲奪此席之故。本有撤蔡之意。嗣以洛吳力主維持蔡氏。以致府曹不敢率爾下令。贛人探悉此故。乃知徒在京中奮鬪。雖力竭聲嘶。亦難達目的。遂派人分頭請願於甯洛兩方。赴甯代表爲曾有瀾等。赴洛代表爲朱念祖黃序鵷等。均先後出發。並在江西會館議決。暫停京中請願俟兩處代表報告接洽效果後。再定應付方針。此即京中贛人運動。中間忽有幾日沈寂之故也。至日前赴洛代表朱念祖等已聯袂回京。於是驅蔡委員會即在江西會館集會。請朱等報告見吳情形。據朱等宣稱。則謂此行毫無裨益。洛吳一味袒護蔡氏。蓋當我等謁吳時。曾向傳達人先述請見來意。迨入客廳與洛吳覿面。吳劈頭即言。『爾等反對之事。今已完全解決。殊不成問題。實無再事請求之價值』。我等乃即以何事已經解決。吳又曰。『爾等非爲蔡督理設拒毒局事。請求撤換蔡督來歟。頃蔡督已有來電。報告已取消該局。並將懲辦倡議之人。是爾等反對之目標已失。當然不成問題』。我等又反駁曰。蔡氏狡詐無倫。其向巡帥之報告。盡爲欺罔掩飾之技。實則取消其名。公賣其實。至今並未取消此項機關。僅僅卸去榜門之招牌而已。不圖彼竟以此矇巡帥。苟謂不信。茲有贛省士紳來函足證。我等即出携去之函示吳。吳略一披覽。把筆即書一條。其文爲『速電蔡督。令實行禁烟。並將倡議之人。軍法從事』隨付此條於齊秘書。再謂我等曰。『此電去。蔡必遵。請爾等轉告贛人毋用深慮。亦不必再作無聊之鬧』。矧蔡督此舉。原係貴省省議員之倡議。今又臣如尚欲在江西作事。自必禁烟無疑。贛人又何妨觀其後效』云云。語畢便舉茶送客。竟不容我等從容陳說。然我等觀其偏執之堅。知言亦無益。特我等在洛。曾遇一人熟悉洛陽內幕者。則謂洛吳對於蔡氏。向乏好感。而此次所以突變前態者。厥有二因。一由蔡氏輸誠洛吳。願以助餉爲保全位置之交換條件。一由蔡氏見惡於蘇齊。吳固與齊異趣。惡齊之所好。而好齊之所惡。根是二因。是以盡力袒蔡也。朱等報告既竟。全體委員一時憤不可遏。僉言洛吳一意遺毒我贛。我等惟有奮鬪到底。適當衆口沸騰中。赴甯代表曾有瀾報告之函翩然而至。略謂到甯見齊。齊謂蔡氏在贛行爲。予本不甚深悉。惟贛人既如此熱烈反對。諒必事出有因。但予雖係三省巡閱。蔡亦屬特任疆吏。任免之權。自在中央。匪予所能擅主。若就予責任而論。或可去函勸勉蔡督。請其以地方爲重。（代表自稱）觀察齊意。實不滿於蔡。祗以未便過露痕跡。不得不作假面具之官話。尚望君等聯絡鄂人。再接再厲。或終能得齊臂助。亦未可知也。於是一般委員獲讀此函。恍如絕處逢生。旋即議決內則專向府院請願。外則專向蘇齊運動。倘政府始終不顧民意。贛人則請就死於政府之前也。並聞二十一日該委員會復人魏某。韋金來都運動獨當一面之長官。聞常氏不樂久居水利。局遂託人向常說項。願出代價若干。如常能保伊繼任。立即照付。常索價十萬元。魏只允半數。日來尚在磋商之中。

顧外長私邸之民大董事會

京訊二十六日下午三時。民國大學全體董事。在鐵獅子胡同該校總董顧外長（維鈞）住宅開董事會。到會董事。計爲顧維鈞。張國淦。羅文幹。谷嘉陰。劉哲。江天鐸。郭步瀛。鄧芷靈。辛漢。雷殷。徐佛蘇。周作民。邵飄萍。陳定逸等十四人。由總董顧維鈞主席。報告該校現狀及應行討論事項畢。遂逐條宣付討論。各董事相繼發言。結果。議決八項要案。（一）組織執行委員會。公推顧維鈞。顏惠慶。張國淦。劉哲。徐佛蘇。羅文幹。江天鐸等爲執行委員。（二）公推董事會職員。除總董事仍由顧維鈞担任外。並推吳毓麟徐佛蘇爲副總董。羅文幹周作民爲基金監。薛篤弼爲審計長。谷嘉陰等六人。爲審計員。（三）本校經費問題。（甲）維持節期以前現狀。由常任董事分途捐募。（乙）籌畫基金。發行獎品証劵。詳細辦法由執行委員會議決。（四）通過整理校風辦法七條。（五）通過民大組織大綱二十五條。（六）議決學校旗幟定爲藍地紅字。（七）議決以『忠信篤敬』四字爲校訓。（八）十三年度擴張校務計畫。上列各項要案議決。校長江天鐸。提出辭職意見。並推薦張敦長國淦自代。張力言本人身體不好。礙難担任。衆仍請江繼續担任校長。六時許。始散會云。

津設兵工廠

天津大沽造船所設立數十年。內容尚有可觀。輕量之商船軍艦。及機關槍。均可製造。府方近因徇洛吳之請。因欲以武力統一中國。非厚備戰力不爲功。況今日反直派窺伺者甚多。外人運械之供給。亦時有之。欲徒爲嚴密之防範。不如自已擴充軍備。直方雖有漢陽鞏縣德州三兵工廠。然仍不敷用。械彈時虞缺乏。故近擬定計畫就大沽造船所擴充。改爲兵工廠。以製造子彈及槍械。刻正從事愼選幹員爲廠長並聞江西督理蔡成勳。昨曾在該所購定機關槍五架。以備運往該省應用云。

在粵滇軍決反對許崇智

必要時即退至北江

北京消息。香港快訊。滇軍因對付許崇智。議決於必要時全部退至北江。以爲根據地。孫（文）擬於胡漢民或許崇智中擇一任省長。將發表。

禡（二十二）午許崇智借省議會場就粵軍總司令職。粵軍將領全體均到。外有譚延闓楊希閔魯滌平劉震寰廖行超楊庶堪伍朝樞孫科等。及法團代表共二百餘人觀禮。許演說一小時散會。魏邦平對任粵軍總指揮。仍無表示。尚認時機未至。李濟琛部全體將領。電許軍參謀長蔣介石。請勿派兵來肇。蔣覆電謂。南路軍事決進行。爲便利起見。不得不派兵赴肇。並無他意於其間。二十一日海防艦數艘駛入省河。名爲賀許崇智就任。是晚滇軍即自行戒嚴。頒發特別口令。二十二日夕。劉震寰亦召所部軍官。在長堤肇慶會館。開軍事會議。聞許就職通電。有崇智不武未就事功語。楊庶堪抵滬。將卽電孫辭職。將由胡漢民繼。或許兼省長。惟譚延闓楊希閔。均主留楊庶堪。時下胡漢民已移住帥府。傳北軍已到大庾嶺。楊希閔范石生蔣光亮連日集議。二十二日夕。在滇軍兵站部。邀滇軍各師旅團營長等宴會議事。聞爲對付許崇智。

孫文違和影響於戰局

▲前敵軍餉不能按日照解　▲因逝世謠言各軍無鬪志

廣東通信云。近日外間盛傳孫中山逝世一事。極爲中外各界人士之所注意。究則孫中山原患腦炎症由美國嘉醫生調治。本已稍愈。適因東江左翼湘軍大敗。退出河源。孫中山聞之。不禁大爲憤恨。肝火衝動。病勢日益增劇。旬日以來。不特未能出而見客。即大本營中一切例行公事。亦均由秘書長譚延闓辦理。其關於重要之事。譚延闓未敢擅行作主。一槪暫爲擱置。經迭次致電上海。催促胡漢民回粵。十八號。胡氏經已到粵。此次因孫中山之病。東江軍事。受最大之影響。緣東江前敵各部聯軍。皆賴廣州後方之接濟。各機關按日解繳大本營之欵。雖有定額。然向來皆往往不能如數解足。必須由孫中山親下嚴厲之手令。再三敦促。自孫病後。無人敦促。故各機關皆有積欠。如鹽運署額定每日解欵一萬三千元。近日竟日解七八千元不等。前敵各軍。計口授食。稍缺不可。自軍需處之餉減。前敵各軍伙食。亦幾斷絕。其情形寔屬異常危險。是時湘軍已由河源。退回公莊柏塘滇軍亦已退回泰尾。右翼滇軍。雖尚有一部在淡水與粵軍相持。而李根澐所部之滇軍第七師。則已直向石龍退却。因見廣州五日已無伙食運到接濟。外間又盛傳孫中山逝世噩耗。各部聯軍。初時亦信以爲實。幾欲全軍退回廣州。後探悉孫氏死耗不確。而民產保證分區辦理之後。該保證局佈告。由十二號星期一起。號星期六截止。騐收十餘萬元。因即增加保證費。實行罰欵之例。並全收銀毫。不收手票等語。因此一般有產業者。均於此數日內紛紛投保。遂有此大宗之收入。前敵聯軍得以維持現狀者。賴有此欵。聯軍三路敗退之後。軍心已屬渙散。又加以屢傳孫氏之噩耗。軍心益爲動搖。倘粵軍於此時大舉反攻。則聯軍必不能支持。乃洪兆麟所部粵軍。僅到普寧。竟逗留不進。未免失却機會。故東江旬日間。軍事消息。極爲沉寂。各路皆無戰事發生。茲聞林虎所部粵軍。昨日始由河源襲擊柏塘之湘軍。惟詳情尚未悉云。

▲小巡丁要檢驗陸長（北京）

京訊陸長陸錦眷屬乘汽車遊西山及歸行至西直門時。稅務巡丁欲行檢驗（此乃通例）司機拒絕兩方遂起衝突陸氏以此小巡丁竟敢擅自檢驗我遂告之薛之珩薛即諉罪於巡丁擬將其撤差暄巡丁眞觸霉頭矣

社會瑣聞

▲劉喜奎貞節可風（北京）

▲豈僅女伶界光榮

京津鼎鼎大名女伶劉喜奎自嫁與崔承熾後素日主持家政極能克盡婦道且崔某時往京保豫鄂各處盤桓而喜奎總不肯擅出閨門一步故各盛大娛樂場從未見有喜奎芳踪其平日之操守已可想見豈期古語所云紅顏薄命洵屬不虛聞喜奎嫁崔某後竟招陸某之妒立將崔某所膺參謀部局長官職撤掉嗣後凡遇崔某有所謀幹無不力爲破壞而崔某因陸某勢大非其所能敵因此怏怏成病致於本月中旬在京病故當時喜奎因喪所天幾擬死殉卒因崔某病危時泣託喜奎撫養幼子責任太重故雖如願詎崔某死後妒崔者乃大歡喜以爲美人終屬我有故即委託天津鹽商某某等六七人假弔祭之便向喜奎力勸改醮俾圖後福詎喜奎初尚婉言拒絕豈知該鹽商等僅知逢迎有勢力之陸某而於崔某生死交情概置不顧故對於喜奎之改醮頗現壓迫狀態致將喜奎逼怒厲聲向該鹽商等哭詈陸某數年來之罪惡云

新詩

◇悼褚君萬昌

△
風蕭蕭。
雲密密。
風去—雨來。
汪洋似海潮。
人們道。
『時雨—時雨來了。
田禾必呈豐收兆』—
欣慶呀。
方期—共賀同歌。
何圖—
訃音到—
淚已搖—
△
唉—
褚君。
英姿活潑的你。
藝術卓絕的你。
來日方長—
唉—
胡爲天不悼—
使君長眠呢？
△
唉—
褚君—
悲不？
須知。
壽豈榮。
天豈哀。
不過你常說。
『荊棘滿運的國步搖。
天下興亡匹夫責。
願新青年去改造』—
△
唉—
言在—
惜君已入天國之閭—
到如今。
好風雨。
似爲君愁。
似爲君悼。
△
唉—
我們遊子不敢憶了—
將見。
鞍山麓下。
淒草徑中。
我們的足跡。
必到君之墓地—
△
唉—
褚君—
遙觀吧—
片片荒煙蔓草。
處處棲愴嘯地。
古今誰又能免呢？

民國一三、五、二三文等賛於撫寓

◇暮春的晨風裏（瀋陽士丐投）

（一）
旭日從東方起來了。
朦朧的晨光裏。
煙籠著草屋。
一家。
二家。
（二）
小鳥在一帶樹林中。
吐出宛轉流利的啼聲。
粗笨的老鴉。
也張開了破碎的喉嚨。
唱著庸俗的曲調。

十三、五、七於燈下

實業欄

◎吾國銀行業最近之概況

吾國初無銀行前清末葉時局維新於是戶部始有奏定試辦銀行章程之舉此光緒三十年事也我國銀行事業實權輿於斯迨及光緒卅四年除制定大淸銀行則例之外並公布銀行通行則例及儲蓄銀行則例等於是普通銀行及儲蓄銀行法規於斯乃備然於特殊銀行法規之制定則猶未也至民國三四年間始頒勸業銀行農工銀行之條例及實業銀行之章程而特殊銀行之法規於是始定此後圖匯兌之便利則訂興華匯業銀行之則例謀邊疆金融之調劑則有殖邊及邊業銀行之章程維持鹽業則有鹽業銀行之簡章銀行之法規形式上至是始見完備而各種銀行遂相繼創設矣

吾國近年以來銀行事業日臻發達彼此增設大有風發雲湧之概據最近之調查所得者以行數言則總行已達八十家以資本總額言則達三億六千七百九十餘萬元已繳資本已達一億五千四百餘萬元其他未及調查者尚不在內今就我國各銀行成設之先後以統計之由前清時代所設立者凡七元年所設立者凡五二年所設立者凡二三年所設立者凡一四年所設立者凡二五年所設立者凡一六年所設立者凡五七年所設立者凡九八年所設立者凡十一九年所設立者凡十一十年所設立者凡十一十一年所設立者凡五十二年所設立者凡二十三年所設立者凡一此外猶有正在籌備尚未開業者未經列入據吾人之所知約有數家之譜也觀於此可知銀行事業民國以來逐年增加尤以七八九十四年增加爲最多再就創立年以言之共爲七十三家前淸時代僅有其七民國以來計有六十六而七八九十之四個年間其新近組織或業已成立者殆有四十餘家尤可知近數年間銀行之濫設矣再就總行中總行所在地以觀察之此八十家銀行中總行設於北京者凡十九設於上海者凡十六設於天津者凡八設於杭州者凡八設於香港者凡七設於蘇州者凡三設於南昌者凡三設於新嘉坡者凡三設於漢口者凡二設於常州者凡二設於濟南者凡二其他設於菲律賓青島廈門雲南吉林重慶開封等處各凡一又以分行觀之以中國銀行爲最多計九十八交通銀行計四十七東三省銀行計二十七鹽業銀行計十五上海商業儲蓄銀行計十一大陸銀行及山東銀行各九聚興誠銀行計八中華懋業銀行計七浙江興業銀行邊業銀行和豐銀行各六金城銀行中國實業銀行直隸省銀行江蘇銀行各五中孚銀行等九家各四四明商業儲蓄銀行等六家各三浙江實業銀行等十三家各二正利商業銀行等八家各一覩於此可知銀行事業集中於都會商埠地方縣邑比較爲少此即金融不能普及之明證故吾國金融之現狀以都會商埠爲最繁昌以地方縣邑爲落漢患在組織銀行者羣趨於都會商埠從不推廣銀行於地方縣邑殊不知都會與縣邑爲經濟界之表裏金融上不可所有偏枯惟望今後組織銀行者宜在地方上着手因地制宜以調劑地方之金融幷助長地方上產業之發達也

◎神戶對華貿易狀況及其發展（續）

查神戶港之對我貿易以橡皮製品爲輸出貨中之第一位當歐戰以前日本常仰給海外之橡皮製品大戰暴發後供給來源遽以滯塞因以啓此項工業之機運於是丹路部會社明治護謨會社東京護謨會社日本護謨會社（日本稱橡皮爲護謨）及其他新設大小各公司異常發展其製品遂陸續輸出於國外由神戶輸出中國者比較全國輸出額沾八九成而所輸出尤以自動車橡皮輪爲最多人力車之橡皮輪及其他工業用製品次之大半係神戶丹路部會社製出自動車之輪型向用圓扁式自昨春後始發明齒輪型需用甚多至於人力車之輪型大致相同其直徑常以三十六寸爲率也又在中國境內自動車橡皮輪之競爭品有法國美國兩種美國人利用抵制日貨風潮侵入日本之勢力範圍日本輸出業者已受不少之威脅近者我中國亦獎勵國產橡皮工業之製品漸漸可以自給故日本當業者常謂及今不圖後將噬臍矣查日本白糖之最大銷路中即我在國歐戰以前已有多額之輸出歐戰中因中國經濟界之不振（未完）

沫飛潮新

兩性平衡的救濟問題

由以上的原因既使婦女過剩了過剩的婦女在現在社會狀況之下結局是怎樣呢？這不消說過剩的婦女中有些給富人作妾又有些則作娼妓作妾是賣給一人而受人扶養的娼妓則供不能結婚者的零星拆兌（這雖然不能概括各種娼妓然許多『下等』的娼妓確實爲供給這種要求而設的）所以現代的侵掠主義和經濟制度的結果直接足以擾亂兩性的平衡間接的罪惡便是助長賣淫與納妾

若就自然界的自然法則說男性過剩的結果當然是一妻多夫女性過剩當然是一夫多妻因爲兩性既失其平衡而各個又有性的要求那麼捨此更有什麼辦法呢？有什麼權威可以說過剩的男性或女性不當有性的要求的呢？然則現今的法國主張多妻是合於自然法則的麼？斷然不是照自然的法則至少須承認各個有性愛的自由而現社會的多妻制度是蔑視對手的人格的這種情形在中國納妾制度之下極爲顯見今法國的多妻主義的倡導之下也有同樣的情形前日某報登法國多妻主義的情形道

巴黎方面現已有一妻妾同居事實之存在在巴黎不遠之紐衣來鎭中有一巴黎人娶有妻妾四人依東方形式組織其家庭頗能相安其人自稱名葉安霜楷家頗富年未三十其家庭情形鄰居皆知之據云其所居大宅尙係傳自法帝國時代其樓上下分爲左右四間四婦各占其一其人自居中室前臨花園陳設富麗餐時五人共食彼於諸妻均訂有條件　（未完）

學士眼藥

實驗創造者南滿醫科大學醫學士劉雨辰先生諸凡新舊眼疾用之無不立見奇效

診療各科疾病　奉天　小北關雨辰醫院

製造兼發行處　小西關雨辰藥房　每大盒奉洋六角小盒三角郵費自備

營口同興盛　遼陽元太永　海城恆昌德　熊岳德茂泰　蓋平寶豐成　東豐寶生堂

代理處

公主嶺義記號　蓋平天雨金店　鐵嶺福壽藥房　錦縣仁濟藥房　盤山益民醫院

奉天　北市場　子陽藥房　大仁藥房　大西關　華西藥房　大南關　吉祥總社

致張君仁堂書

仁堂老弟鑒古人云羽毛不豐滿者不可以高飛猶言人無專門學識不足以自立也吾弟立志遠大固屬可欽惟以正在幼年不思刻苦求學竟爾背棄父母遠適他鄉海角天涯萍蹤無定近日親到尊府見令尊令堂以念子心切日夜倚閭憂思成疾令祖母年逾七旬原籍聞訊痛不欲生倘不幸因此發生不測吾弟彌天之罪將何以自贖即素日有何志願無妨對親明言如果父母認以爲是則又何慮不能辦到既不言志又不從命貿然遠適落拓堪虞見信即望從速回府並急往山東去信以釋慈念如有爲難或路費不應之時亦望回覆吾等以便代爲設法萬勿意氣滋事致累家庭徒貽笑柄爲幸此請台安

如有知張仁堂下落能勸其回家或惠函通知者定當重謝

通信處哈爾濱八站德豐源或奉天老天合均可

李成亭　張茂園　郝幹臣　仝啓

新到大批德國著名各貨

十四開自來水筆每枝六元價售三元
高等自來水筆每枝二元減售一元
眞金手旋鉛筆每枝二元減售一元
眞銀手旋鉛筆每枝二元減售一元
夾金手表每只十元減售五元
夾金撙表每只十六元減售八元
英尺九至十二寸水彩畫每張洋一元
英尺十五至廿寸油畫每張一元
英尺十七至十五寸油畫每張洋五角
英尺十三至十七寸油畫每張洋五角
英尺廿二至二十九寸油畫每張洋二角
十二彩愛情畫片每打一元
各國名勝風景畫片每打一元
德國香水精每瓶洋一元
凡講各物滿洋一元奉贈德國馬克票十萬元
多購類推寄費加一郵票通川外埠函購特別
裝寄毫不損壞機會幸勿錯過
上海海甯路錫金公所對門中華圖書集成公司經售

購滿一元奉贈德國馬克鈔票十萬元

頌駐開魯游擊司令張君協堂之善政

駐開魯游擊司令張協堂君英明幹練治軍有方功過分明賞罰無私將校因而用命士卒爲之歸心以故征蒙定熱救朝授開以三五營之兵力雖遠必屆雖堅亦克即古之良將亦無過此况其對於僚屬則勤加督察見其才之可取立保委是以數營帶無不英勇即以去冬取保之五營管帶李君領三而論才長心細頗俱儒風對於商民力加保護自接替以來兵士大見整肅足見張司令關心民瘼知人善任商民等即受其惠不忍泯其德謹登報端藉揚善政

開魯縣東鄉商民孫雲德等

辯明張平甫揑詞霸產

頃閱貴報登載張平甫聲明私賣夥產無效則不勝駭異查瀋陽南敎廠地三千餘畝係僕前在奉天將軍任內以淸俸所餘購置之產有地契爲憑歷年收租養老人所共知而張平甫係雲畝舍弟納西藏婦爲妾所生之子雲畋承繼先伯東浦公爲嗣故後一貧如洗張平甫經僕撫養希望成立詎意蠻性難除吸食洋煙不務正業不但將僕分給房產變賣即銀錢亦浪費殆盡不服管束曾逼伊母跳河尋死經親友力救始慶更生種種忤逆不孝罄竹難書去年僕來津尤復甘冒不韙家法國法均難寬恕正擬網送監禁不料聞風潛逃赴奉復敢揑詞霸產眞所謂匪我族類其心必異除函請地方賢有司拘案懲辦以儆凶惡而維風化外誠恐傳聞失實理合登報証明至僕退居津門所收此項地租本不敷度日歷年借貸藉資挹注年復一年利上加利積欠多至七萬五千元非賣此地不足償還如有願買者請至天津特別一區十六號路二十四號門牌與僕當面接洽或通函辦理亦可特此佈告

八十二歲老人張令頗啓

西安倪鳳五之聲明

鄙人當西安設治之初曾報領荒地數方遂寄居焉曾蒙瑞統領委充游擊隊辦事官嗣受西安知縣范公委充警察總局幫辦兼東路警察局長及後復蒙省憲委充西安警察所長前後任差共計十餘年之久雖無豐功偉績然任勞任怨耿耿忠愚自以爲堪告無罪於地方父老也迨辭職家居畧治生產凡公益所在罔不極力提倡被選縣議員一期前後國會選舉三次省會選舉三次初選均行當選若有絲毫之劣跡豈能膺鄉里之推舉此理至明勿庸申辯前年西安痛遭匪患邑人王大虎勾結匪黨肆行搶掠被告被捕旋逃旋歸兇頑益熾輿論譁然鄙人本息事寧人之旨出排難解紛之舉距料因愚直開罪於權要爲公益啓釁於奸黨不得已控訴於帥座幸蒙秦鏡高懸燭照隱微懲惡勸善除暴安良不特一家之幸實地方之福也近忽閱泰東報載西安不平人廣告一欄揑造黑白顚倒事實奸黨賄使固無足辯如果他人代抱不平何妨眞名出首依法指控又奚必藏影匿形爲也深恐以訛傳訛淆惑聽聞不得不畧爲披陳以明事實邦人君子幸垂察焉

鳴謝太古洋行賠欵迅速

啓者敝號於舊歷二月廿日不愼於火致被回祿所有貨物賬目如數被焚幸經事前曾向太古洋行投保貨險奉票壹萬柒千圓蒙該行查明照數賠償足徵該行信用昭著謹領之餘感激莫名爰登報鳴謝

鄭家屯物彩華謹啓

行市（廿七日）

▲取引所　引値　寄値　出値　遠限　前場　後場

▲通信社着電　現　近期　一二五、四五　一二五、四五　中限　遠期

▲取引所　●豆餅（銀建）　當限　一、六九五　六月限　一、七〇五　七月限　一、七一五　先限

●高梁（銀建）　當限　一、八五　中限　一、〇五　先限　一、一六

▲取引所　●高梁　當限　中限　先限

●鈔對小洋（前場）（後場）　近期　一六四、〇　一六二、〇　中期　一六四、〇　一六二、五　遠期

▲特產　●高梁（前場）（後場）　當限　七、一一　六月限　八、〇五　七月限　先限

▲特產　●高梁（前場）（後場）　當限　五月限　六月限　先限

▲三品　八月限　三〇八、七　九月限　三〇五、九　十月限　三〇四、九　先限　三〇二、九

▲現物　白羊　三八〇　鵝烏　一〇、五〇　扇面　一〇〇〇　福助　三三〇〇

廣告

氣溫　平均　二〇度五　最高　三〇度〇　最低　一〇度七　高　二度九　低　五度七　低　一度九

房煖改良鍋爐

放熱器

合名會社 奉天浪速通三層大樓房
藤田洋行
電話 三三四、二一四、三四三

鐵道、鑛山 工廠諸機械 電動機 發電機 金庫衛器 鋼鐵鋼 五金諸材料 扇牌洋灰 工程材料

めんそれーたむ
冺索唎搭母

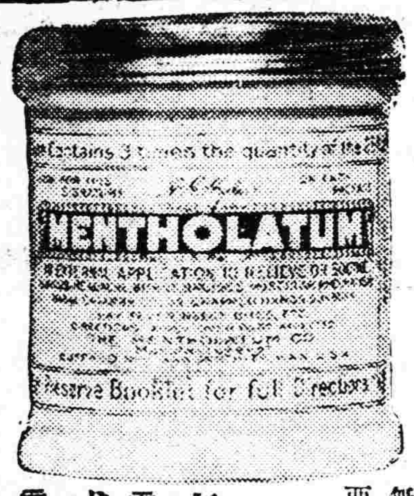

▲化粧用 ▲保健用 ▲醫藥用

化粧之下如搽敷之可除面膚粗裂豢顏容美麗之効日光曬晒顏容不裂或面生小瘡凍裂濕傷等症無不治癒傷疙疸面泡水腐等症如搽敷之立見神効無論何處家庭務須常備之必要品也

價格 一半壜 金票五角 一壜 全 一圓 三壜 全 二圓

奉天新聞社代理部 電話二八五振替大連一九五九番

盛京時報社代理部 電話二二二番振替大連一七二五番

發售包辦 西洋草花 野菜種子 假山庭園 設計工程

奉天松島町 下野農園 電話七九二番

青島 上海行（滿鐵航路船） ▲神戶丸 六月六日 ▲西京丸 六月一日

天津行 ▲濟通丸 六月一日 ▲長平丸 六月四日

營口行 ▲長順丸 五月三十一日

龍口行（往復共順旅寄港） ▲龍平丸 五月三十日

安東行

大阪神戶行 ▲天潮丸 六月十八日 ▲濟通丸 六月七日 ▲長順丸 六月五日

大連汽船株式會社 電話（代表）四一八五番（番號）

專局荷客取扱店 山部通臨麥橋 ㊂丸二商會 電話四二六四、五八八八番

本溪湖煤塊代 大昌煤局 日電話二○九番二五二番 中國電話一二四一番

申營輪期告白

肇興公司（得利快輪）今由部湖生接辦專走申營班頭常川往來官房統艙地位寬敞修葺潔淨餚饌適口茶房人役侍奉週到而官房艙之多尤爲申營輪船首屈一指 准舊歷四月廿九日直放上海以後每隔十天一趟 如蒙各界 流止無不 格外歡迎恐未周知特此布告 得利輪船 啓

代理客票處（奉天督軍署街老鼎豐老稻香村電話三八八號 大北門裡新開豐小北門裡鼎香村 長春同新和）

介紹買賣

商埠地或鐵道附屬地 地皮 房屋 有願出賣或購買者請駕臨敝行面議可也

奉天浪速通三層大樓房 合名會社 藤田洋行

洋灰界之霸王 滿洲總經理 興發和公司 奉天日吉町五日電六○九

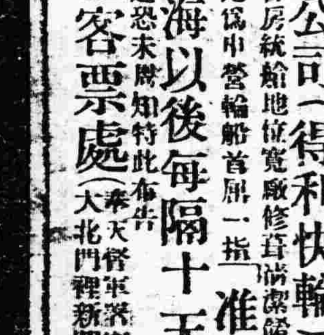

虎牌 大分洋灰

本溪湖產石灰發賣元

總發賣元 美富號 奉天宮島町日電七九五

各官廳指定品

修理鐘表 整舊如新

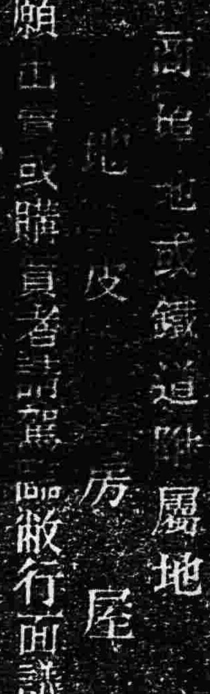

本行近由京滬邀到的修理工師十二位精門修理各種貴重金銀鋼鐘問表懷表馬表手表蓋套鏡洋鐘獻神補齒配條嵌寶栽尖補眼等等纖下以整舊如新爲宗旨

奉天省城中街路北 佳良行啓 電話七百四十號

經營工業者注意

草帽工廠 繭綢工廠 糖果工廠 皮革工廠 麥酒工廠 化粧品工廠 胰皂工廠 汽水工廠

於上列各工廠使用之漂料及原料敝店經營多年皆由東西洋運入屆此春期貨豐富批發零售注意招待面定函購均極便利此佈

大連市山縣通六十七番地
乾卯商店華商部
經理 于春山謹白

電話五六○九番 三○一七番 振替大連二二五番

東三省官銀號總號廣告

啓者本號發行之大洋匯兌券准在奉天省城吉林長春哈爾濱北京天津六處按照本號規定數目逐日懸牌市價作匯上海規銀並准免費匯兌凡有持本匯兌券到後列通匯地點本總分各號按票匯辦法匯兌本券者無論欵數鉅細一概不取匯費惟電匯手續不同須隨時商酌再公濟平市錢號發行銅元票亦准照上項規定免費匯兌一百貳拾枚之銅元合本匯兌券一元恐未週知特此廣告

計開通匯地點

▲奉天省 省城 安東 鳳城 莊河 撫順 本溪 寬甸 興京 西豐 西安 東豐 海龍 山城鎮 通化 桓仁 臨江 輝南 柳河 新民 新立屯 彰武 法庫 黑山 盤山 錦縣 錦西 北鎮 興城 綏中 義縣 康平 台安 海城 蓋平 遼陽 營口 岫巖 復縣 遼中 鐵嶺 開原 公主嶺 四平街 昌圖 八面城 通遼鎮 洮南 遼源 ▲吉林省 省城 長春 哈爾濱 雙城 ▲黑龍江省 省城 巴彥 綏化 ▲直隸省 山海關 留守營 昌黎 ▲山東省 龍口 黃縣

▲北京 天津 上海（以上三處通滙銀兩現洋不滙奉票）

本號附設倉庫營業廣告

本號爲便利商業工業通融資金起見兼辦貨物抵押放欵利息格外公道並於大西關建築倉庫收存貨品一切規則不及備載如承惠顧請臨本號面洽可也

本號營業股 中國日本 電話三○三六八番 倉庫 中國電話一二七八號

創辦電燈廠諸君注意

創辦電燈爲發達各種工商事業之源第一須有優良之機器次則當具精確之預算兩者果能兼備則其獲利之厚實遠駕他種實業之上敝廠在德國設立七十餘年製造各種電氣機器供給世界各國久馳盛譽而對於電燈廠尤具有極豐富之經驗不獨機器精良可首屈一指且有德國專學工程師駐奉代爲設計如機器宜採用何種資本應如何運用等均能就各地情形切實貢獻有益於創辦諸君絕對不爲廣告式譽揚之語而誤人自誤倘承垂詢無任歡迎

奉天省城商埠三經路東七號 德國西門子電機廠謹啓

中國一五三五號 電報掛號六○○七奉天

快買！快來買!! 快快來買!!!

新開 天新祥綢緞顧繡抄莊 大減價二星期

本莊初次來奉開設分號無論綢緞絨葛紗羅靡不選擇上等織品以期適合各界之需要茲于夏歷四月十九日開幕特別大減價二星期如承光顧請移玉至奉天省城鼓樓南路西便是

奉天省城 鐘樓西同義合綢緞布莊廣告

啓者。本號採辦環球貨品。搜選國內土產。專供各界需求。茲又。新到夏季時貨多種。及電閃紗羅。綢紡葛綢。男女風衣。新紗禮服。提尖夏布。應時等貨。均已到齊。敬待各界採擇。倘蒙賜顧。無任歡迎。

本號代售特效良藥（雷允上六神丸 獨秘玉樹神油）批發零售無不克已

本號中國電話（綢緞部四九九 軍服部五○○ 批發部四九七）號 啓

奉天德慶增藥店廣告

神效補天丹 主治先天不足後天虧損諸虛百損五勞七傷脾腎兩虧飲食無味四肢困倦筋骨酸軟面黃肌瘦咳嗽虛喘壞精補髓腎囊潮濕常出涼汗長陽種子煖丹田壯元陽滋補下元之神藥也每劑價洋三元貳角

虎骨延壽酒 主治遠年近日腰腿疼痛半身不隨口眼歪斜左癱右瘓手足麻木並治婦人經脈不調乾血勞傷子宮寒冷久不受孕亦及虛勞等症並皆治之常服者有延年益壽長生不老之功每瓶半觔價洋一元六角

加味二仙丹 夫陽風下血者乃大便出血故也因臟腑蘊積濕熱或毒風邪胃觸腸胃流熱氣血逆亂榮衛失調不能攝血歸原日久不愈元氣下陷面色痿黃不思飲食無論新舊前後遠年近日服之神効每丸價洋三角

烏鷄調經丸 主治婦女經脈不調赶前錯後或多或少或色淡如水黑成紫塊崩漏不止赤白帶下經前腹痛四肢無力以致經寒經閉滿腹積塊腰腿不安子宮寒冷久不受孕患此症者服之無不神效每丸洋壹角五分

玉龍化積膏 專貼男婦腰腿疼痛諸般積聚逆氣不舒胸膈膨悶手足麻木以及氣積食積血積癥瘕痞塊痢疾泄瀉男子遺精疝氣小兒蟲積偏墜痞疳等症並皆治之此膏非普通膏藥可比貼之收效甚速每貼洋六角

回陽化陰膏 此膏專貼陰疽之類如瘰癧鼠瘡流注痰核石疽如巖疽是皮色不變之惡核陰疽以及疔毒惡瘡魚口便毒等症皆能治之凡用此膏如瘡破者能拔毒生肌未破者內消而愈每貼洋三角

本號開設奉天小北關白塔寺東以上各葯東省各城鎮均有代理外埠函購郵費自備 中國電話二百九十二號

太醫院宋醫立案發給執照特製各種藥品列左本堂宋醫子岐孔醫益恍應症特此週知

奉天萬芝堂參茸莊

蓯茸補腎丸

此藥專治男子先天不足後天虧損少年破身太早房勞過度腎虛腎寒精冷如氷不能種子陽痿不興與而不久夢遺滑精腦髓空乏腰痛耳鳴精神短少自汗骨蒸以及婦女經脈不調赤白帶下下元虛冷久不孕育等症服此藥添精種子壯陽補腎大有奇功每匣兩元每六匣拾元

立止咳嗽藥

專治男女老幼諸般咳嗽不論年深日久虛損勞傷咳嗽吐血痰中帶血傷力咳嗽肺虛痰喘睡臥不安飲食少進內傷外感肺經不清此藥善能止咳定喘養血清痰能補能和能清能散管保去根永不再犯立見功效每付價洋四角五付一元八角十付參元五角

宋氏救喉散 專治咽喉諸症或單雙乳鵝喉癰痄腮纏喉花柳攻喉腫破傷水漿不進吹之立消每大瓶一元小瓶五角

開胃止痛丸 專治男婦心胃積寒疼痛胸膈脹滿飲食無味嘔吐惡心肚疼等症服之甚效每付三角五付一元四角十付二元六角

調經種子丹 專治婦女經脈不調氣滯血少時常腹痛崩漏帶下心跳脹滿咳嗽盜汗腰疼腿痠服之調經開鬱每大匣二元四角中匣一元二

虎骨熊油膏 專貼左癱右瘓週身麻木筋骨疼痛內服本堂虎骨酒最能舒筋活血每大張八角小張四角

神效虎骨藥酒 專治腰腿疼痛手足麻木半身不遂五勞七傷服此酒神效每大桶三元中桶一元五角

保胎健母丸 專治婦人患墜胎者或一次二次者或受孕之後久服此丸萬勿墜胎之患誠爲保胎之良藥每大匣一元六角小匣八角

雙合化痞膏 專貼男婦諸般積聚心胃疼痛胸膈脹滿氣逆不舒泄瀉痢疾遺精疝氣腰腿疼痛手足麻木小兒食積痞塊氣虛脫肛肚腹疼痛常貼此膏化痞消積速效每份四角

牛黃上清丸 專治諸般火熱咽喉上攻頭暈言語緊亂或偏正頭痛或不語等症服之神效每大盒一元二角小盒六角

琥珀逐淋丸 專治五淋白濁小便刺痛沾染花柳魚口便毒毛髮脫落口糜腐爛等症服之諸淋解毒消腫止痛利下元調暢水道每包五角

麝香解毒膏 專貼無名腫毒乳巖疔毒惡瘡瘰癧鼠瘡癰疽發背對口痰核瘰癧無不效驗每包價洋六角

本舖開設奉天大西關萬芝堂謹啓 中國電話一一四三號

本堂此藥各省城鎮均有銷貨補代理外埠函購郵費自備

火車時刻 滿鐵幹線